



ESTADO DE RONDÔNIA
PREFEITURA MUNICIPAL DE COSTA MARQUES
SUPERINTENDÊNCIA MUNICIPAL DE LICITAÇÕES – SUPEL

TERMO DE REFERÊNCIA
Processo Administrativo nº 0000482.22.16-2026

1 DAS CONDIÇÕES GERAIS DA CONTRATAÇÃO:

1.1 Constitui objeto do presente Termo de Referência o **Registro de Preços para futura e eventual contratação de empresa(s) especializada(s) para locação de estruturas, equipamentos e serviços operacionais correlatos destinados à realização de eventos promovidos pelas Secretarias Municipais de Costa Marques/RO**, observada **estritamente a composição final de lotes, itens, quantitativos, cotas de ampla concorrência, cotas reservadas e lotes específicos do Festival de Praia/2026 consolidada nos autos e reproduzida no edital e em seus anexos.**

1.1.1 Para fins de coerência da fase preparatória, o objeto descrito neste Termo de Referência deverá guardar correspondência integral com a **matriz final da contratação** adotada pela Administração, vedada a permanência de lotes, itens, serviços ou referências pertencentes a modelagem anterior que tenham sido posteriormente excluídos, remanejados, desmembrados ou reestruturados.

1.1.2 Assim, a descrição do objeto deste Termo de Referência passa a vincular-se à versão final consolidada nos autos, servindo de base para a execução parcelada da futura Ata de Registro de Preços, para a fiscalização contratual e para a observância do princípio da vinculação ao instrumento convocatório.

1.2 A contratação deverá atender às necessidades das unidades demandantes de forma **parcelada**, conforme a efetiva demanda da Administração, durante a vigência da futura Ata de Registro de Preços, abrangendo eventos de pequeno, médio e grande porte, realizados na sede do Município e, quando necessário, nas demais localidades atendidas pela Administração Municipal.

1.3 Os serviços e estruturas deverão ser executados em conformidade com as normas técnicas aplicáveis, com observância das exigências de segurança, qualidade, operação, montagem, desmontagem e suporte técnico, inclusive com apresentação de **ART, RRT ou documento técnico equivalente, quando cabível**, emitido por profissional legalmente habilitado conforme condições e exigências estabelecidas neste Termo.

2 ÁREA REQUISITANTE:

- Secretaria Municipal de Educação – SEMEC - Responsável: **Rosangela Jacintho de Lima**
- Secretaria Municipal de Cultura – SECULT – Responsável: **Orlando Nascimento Gomes**
- Secretaria Municipal de Administração – SEMAD – Responsável: **Agenilton dos Santos Filho**
- Secretaria Municipal de Saúde – SEMSAU – Responsável: **Welcklen Silva de Jesus**

3 A LEGISLAÇÃO APLICÁVEL:





ESTADO DE RONDÔNIA
PREFEITURA MUNICIPAL DE COSTA MARQUES
SUPERINTENDÊNCIA MUNICIPAL DE LICITAÇÕES – SUPEL

3.1 Será adotada a Lei Federal nº 14.133/2021.

3.2 Serão observadas, no que forem aplicáveis, as normas do Código de Defesa do Consumidor, Lei nº 8.078, de 11 de setembro de 1990.

4 Fundamentação da Contratação

4.1 A presente contratação fundamenta-se na necessidade de assegurar a adequada infraestrutura para a realização dos eventos oficiais, institucionais, culturais, esportivos, sociais, religiosos e demais atividades promovidas pelas Secretarias Municipais de Costa Marques/RO, considerando que tais ações dependem, de forma direta, da disponibilidade de estruturas, equipamentos e serviços especializados compatíveis com o porte e as características de cada evento.

4.2 Conforme demonstrado no Estudo Técnico Preliminar e na planilha final consolidada nos autos, as unidades demandantes identificaram a necessidade de futura e eventual contratação de empresa(s) especializada(s) para execução dos serviços e fornecimento das estruturas e equipamentos constantes da **versão final dos lotes, itens e quantitativos adotada pela Administração**, destinados ao atendimento do calendário oficial de eventos do Município, observadas as especificações técnicas, condições de execução e exigências de segurança definidas neste Termo de Referência.

4.3 A contratação justifica-se, ainda, pelo fato de o Município não dispor, em quantidade e especialização suficientes, de equipamentos próprios, estruturas técnicas e mão de obra qualificada para suprir de forma direta e eficiente as demandas operacionais exigidas para a montagem, execução, operação e desmontagem dos eventos, especialmente diante da complexidade técnica envolvida e da necessidade de atendimento às normas de segurança aplicáveis.

4.4 Além disso, a medida visa garantir condições adequadas de segurança, organização, eficiência operacional, conforto do público e continuidade das ações administrativas voltadas ao lazer, à cultura e à integração social, evitando falhas estruturais, improvisações e contratações fragmentadas que possam comprometer a qualidade dos eventos e a economicidade da contratação pública.

4.5 A adoção do Sistema de Registro de Preços mostra-se adequada ao caso concreto, uma vez que se trata de demanda de caráter recorrente, eventual e variável, vinculada ao calendário oficial e às necessidades administrativas das Secretarias Municipais, a ser atendida de forma parcelada, conforme a efetiva necessidade da Administração, sem obrigatoriedade de contratação integral dos quantitativos estimados. Tal modelagem proporciona maior flexibilidade, planejamento, economicidade e racionalização na gestão dos recursos públicos.

4.6 Por fim, a contratação encontra-se compatível com o planejamento institucional e com os instrumentos orçamentários do Município, especialmente a Lei de Diretrizes





ESTADO DE RONDÔNIA
PREFEITURA MUNICIPAL DE COSTA MARQUES
SUPERINTENDÊNCIA MUNICIPAL DE LICITAÇÕES – SUPEL

Orçamentárias e a Lei Orçamentária Anual, observada a previsão de recursos para a futura contratação, conforme consignado na fase preparatória.

5 Descrição da Solução como um Todo

- 5.1** A solução adotada consiste na realização de procedimento licitatório para **Registro de Preços**, visando à futura e eventual contratação de empresa(s) especializada(s) na **locação de estruturas e equipamentos para eventos**, bem como na **prestação de serviços técnicos e operacionais correlatos**, destinados ao atendimento das necessidades das Secretarias Municipais de Costa Marques/RO, conforme demanda, porte, local e características específicas de cada evento.
- 5.2** A solução contempla, de forma integrada, o fornecimento, montagem, instalação, operação, acompanhamento técnico, desmontagem, retirada e suporte operacional dos itens necessários à realização dos eventos oficiais, institucionais, culturais, esportivos, sociais, religiosos e demais ações promovidas pela Administração, **observada estritamente a composição final dos lotes, itens, quantitativos e cotas consolidada nos autos e reproduzida na tabela definitiva deste Termo de Referência**, conforme especificações técnicas e condições de execução aplicáveis a cada grupo do objeto.
- 5.3** A execução do objeto ocorrerá de forma **parcelada**, por meio de emissão de Ordem de Serviço pela unidade demandante ou pelo setor competente da Administração, contendo, no mínimo, a identificação do evento, itens solicitados, quantitativos, local, prazo de montagem, período de funcionamento e prazo de desmontagem, observada a vigência da futura Ata de Registro de Preços. Tal modelagem mostra-se adequada em razão da natureza recorrente, eventual e variável da demanda, permitindo o atendimento das necessidades reais da Administração sem obrigatoriedade de contratação integral dos quantitativos estimados.
- 5.4** A solução compreende, ainda, a disponibilização de **equipe técnica qualificada e em número suficiente** para garantir a adequada execução dos serviços, abrangendo montagem, operação, testes, acompanhamento técnico durante a realização do evento, manutenção corretiva imediata, desmontagem e desmobilização final, de modo a assegurar continuidade, segurança, qualidade e desempenho compatíveis com o porte de cada evento.
- 5.5** Todos os equipamentos, estruturas e serviços deverão atender às **especificações técnicas mínimas**, às **normas técnicas vigentes**, às **normas de segurança do trabalho**, bem como às exigências dos órgãos competentes, inclusive quanto à apresentação de **ART, RRT ou documento técnico equivalente, quando cabível**, emitido por profissional legalmente habilitado, responsabilizando-se a contratada pela integridade estrutural, operacional e funcional dos itens disponibilizados.





ESTADO DE RONDÔNIA
PREFEITURA MUNICIPAL DE COSTA MARQUES
SUPERINTENDÊNCIA MUNICIPAL DE LICITAÇÕES – SUPEL

- 5.6** A solução também abrange o adequado suporte logístico para atendimento tanto na sede do Município quanto nas demais localidades indicadas pela Administração, correndo por conta da contratada todas as despesas necessárias à execução do objeto, inclusive transporte, carga, descarga, montagem, operação, desmontagem, alimentação, hospedagem, mão de obra, insumos, equipamentos auxiliares, ferramentas e demais custos diretos e indiretos indispensáveis ao fiel cumprimento do contrato.
- 5.7** Com a adoção dessa solução, busca-se garantir infraestrutura adequada para a realização dos eventos municipais, prevenir falhas estruturais e operacionais, reduzir riscos de acidentes, evitar contratações emergenciais, ampliar a eficiência no planejamento dos eventos e assegurar melhores condições de economicidade, segurança, organização e continuidade das atividades promovidas pela Administração Pública Municipal.
- 6 Requisitos da Contratação**
- 6.1** A contratação deverá atender à necessidade de disponibilização, sob demanda, de estruturas, equipamentos e serviços técnicos e operacionais correlatos destinados à realização de eventos promovidos pelas Secretarias Municipais de Costa Marques/RO, abrangendo, conforme a necessidade da Administração, itens como sonorização, iluminação, palco, painel de LED, tendas, banheiros químicos, apoio de segurança privada desarmada, bombeiro civil, limpeza pós-evento e demais serviços correlatos necessários à adequada execução dos eventos.
- 6.2** Os serviços deverão ser prestados de forma **parcelada**, mediante emissão de Ordem de Serviço pela Administração, observando-se a efetiva necessidade de cada evento, sem obrigatoriedade de contratação integral dos quantitativos estimados registrados na Ata de Registro de Preços.
- 6.3** A contratada deverá fornecer estruturas, equipamentos, materiais, acessórios, cabos, conectores, dispositivos auxiliares e toda a mão de obra necessária à perfeita execução do objeto, responsabilizando-se integralmente pela montagem, instalação, operação, testes, acompanhamento técnico durante o evento, desmontagem, retirada e suporte operacional correspondente.
- 6.4** Todos os equipamentos e estruturas disponibilizados deverão estar em **perfeito estado de conservação, funcionamento, limpeza e segurança**, sendo vedado o fornecimento de materiais improvisados, danificados, incompatíveis com a finalidade pretendida ou em desacordo com as especificações técnicas do Termo de Referência.
- 6.5** Os itens contratados deverão atender às **especificações técnicas mínimas**, aos padrões usuais de mercado e às normas técnicas e de segurança aplicáveis, inclusive quanto à estabilidade estrutural, capacidade operacional, resistência dos materiais, proteção contra riscos de acidente e adequação ao porte do evento.





ESTADO DE RONDÔNIA
PREFEITURA MUNICIPAL DE COSTA MARQUES
SUPERINTENDÊNCIA MUNICIPAL DE LICITAÇÕES – SUPEL

- 6.6** Quando cabível em razão da natureza do item ou serviço, a contratada deverá apresentar **ART, RRT ou documento técnico equivalente**, emitido por profissional legalmente habilitado, bem como manter responsável técnico apto a acompanhar a execução dos serviços e responder pelas estruturas e instalações executadas.
- 6.7** A contratada deverá disponibilizar **equipe técnica qualificada e em número suficiente** para a execução do objeto, incluindo profissionais capacitados para montagem, operação e desmontagem das estruturas e equipamentos, bem como para atuação nos serviços específicos contratados, observadas as exigências legais e técnicas aplicáveis a cada atividade.
- 6.8** Nos itens relativos a **segurança privada desarmada**, a execução deverá ocorrer por intermédio de profissionais devidamente capacitados, uniformizados e identificados, com atuação preventiva, orientativa e de controle de acesso e circulação, sem prejuízo da observância das exigências legais específicas aplicáveis à atividade.
- 6.9** Nos itens relativos a **bombeiro civil**, a contratada deverá disponibilizar profissionais habilitados para atuação em prevenção e combate inicial a incêndio, primeiros socorros e atendimento emergencial inicial, observadas as exigências normativas aplicáveis ao evento e ao porte da atividade desenvolvida.
- 6.10** Nos itens relativos à **limpeza pós-evento**, a contratada deverá disponibilizar equipe treinada, devidamente uniformizada e equipada com os EPIs necessários, responsabilizando-se pela remoção de resíduos, acondicionamento, transporte e destinação ambientalmente adequada dos materiais gerados durante a montagem, realização e desmontagem do evento, quando aplicável ao item contratado.
- 6.11** A montagem das estruturas e a instalação dos equipamentos deverão ocorrer dentro do prazo definido na Ordem de Serviço, com antecedência suficiente para realização de conferência, testes e eventuais ajustes pela fiscalização, assegurando que o evento tenha início com todos os sistemas em pleno funcionamento e em condições seguras de operação.
- 6.12** Durante o recebimento provisório e antes do início de cada evento, deverão ser realizados **testes de funcionamento** dos sistemas de som, iluminação, vídeo, energia e demais equipamentos contratados, bem como verificação da estabilidade, segurança e conformidade das estruturas montadas.
- 6.13** A contratada deverá corrigir **imediatamente**, sem ônus adicional para a Administração, quaisquer falhas, defeitos, insuficiências ou inconformidades identificadas pela fiscalização, inclusive mediante substituição de equipamentos, reforço de equipe, ajustes técnicos ou reapresentação de documentação exigida.
- 6.14** A execução dos serviços deverá ocorrer no local indicado pela Administração, abrangendo a sede do Município e, quando necessário, outras localidades indicadas na





ESTADO DE RONDÔNIA
PREFEITURA MUNICIPAL DE COSTA MARQUES
SUPERINTENDÊNCIA MUNICIPAL DE LICITAÇÕES – SUPEL

Ordem de Serviço, correndo por conta da contratada todas as despesas com transporte, carga, descarga, montagem, operação, desmontagem, alimentação, hospedagem, tributos, seguros, encargos sociais e trabalhistas e demais custos necessários ao fiel cumprimento do objeto.

- 6.15** A contratada deverá cumprir integralmente as obrigações **trabalhistas, previdenciárias, fiscais, ambientais e de segurança do trabalho** relacionadas à execução do objeto e aos profissionais por ela alocados, não se estabelecendo qualquer vínculo empregatício entre tais profissionais e a Administração Pública.
- 6.16** Sempre que exigido pela natureza do item contratado, a empresa deverá observar as exigências de **licenciamento, autorizações, registros e certificações** expedidos pelos órgãos competentes, inclusive aqueles relacionados à segurança, prevenção de acidentes, operação de equipamentos e regularidade técnica dos serviços executados.
- 6.17** A contratada deverá adotar práticas compatíveis com a **sustentabilidade ambiental**, especialmente quanto ao descarte correto de resíduos, uso racional de energia, controle de emissões sonoras dentro dos limites legais, correta destinação dos dejetos dos banheiros químicos e recomposição do local utilizado após a desmontagem das estruturas, quando aplicável.
- 6.18** O local do evento deverá ser devolvido em condições adequadas de uso, limpeza e conservação, inclusive com retirada integral dos equipamentos, estruturas, resíduos e materiais utilizados, bem como com reparação de eventuais danos causados pela execução dos serviços, sem prejuízo da aplicação das penalidades cabíveis.
- 6.19** Os requisitos aqui estabelecidos constituem **condições mínimas de execução**, devendo as especificações detalhadas de cada lote ou item constarem em tópico próprio deste Termo de Referência, vedada a apresentação de solução inferior ao padrão mínimo exigido pela Administração.
- 7 Especificação Técnica do Objeto**
- 7.1** A presente contratação compreende a futura e eventual locação de estruturas, equipamentos e a prestação de serviços técnicos e operacionais correlatos para atendimento aos eventos promovidos pelas Secretarias Municipais de Costa Marques/RO, devendo todos os itens atender às especificações mínimas de qualidade, segurança, desempenho e funcionalidade estabelecidas neste Termo de Referência.
- 7.2** Todos os equipamentos, estruturas e serviços deverão ser fornecidos em perfeitas condições de uso, funcionamento, conservação e segurança, incluindo transporte, carga, descarga, montagem, instalação, testes, operação, suporte técnico, desmontagem e retirada final, quando aplicável.





ESTADO DE RONDÔNIA
PREFEITURA MUNICIPAL DE COSTA MARQUES
SUPERINTENDÊNCIA MUNICIPAL DE LICITAÇÕES – SUPEL

7.3 As especificações técnicas mínimas abaixo descritas têm caráter referencial e obrigatório quanto ao desempenho, porte e funcionalidade, sendo admitidos equipamentos, estruturas e soluções **equivalentes ou superiores**, desde que atendam integralmente à finalidade pública pretendida e às exigências técnicas do evento.

LOTE 01: Locação de equipamentos para eventos de pequeno porte.

ITEM	DISCRIMINAÇÃO	UND	QTD	V. UNT	V.TOTAL
01	LOCAÇÃO DE ESTRUTURA DESMONTÁVEL EM AÇO DE PALCO DE PEQUENO PORTE, PALCO 08 X 06 COM ILUMINACAO DE PEQUENO PORTE MONTAGEM DE PALCO 08 X 06 COM ILUMINAÇÃO: PARA EVENTOS DE PEQUENO PORTE COM AS SEGUINTEES ESPECIFICAÇÕES: ESTRUTURA DE COLUMAS E DE TETO TODA DE Q-30 LINHA P EM ALUMÍNIO MEDINDO 8 METROS DE LARGURA E 06 METROS DE FUNDO, COM PÉ DIREITO DE 07 METROS DE ALTURA E 01 METRO DE ASA PARA CADA LATERAL PARA MONTAGEM DE P A, COBERTURA DE DUAS ÁGUAS COM LONA TENSIONADA BRANCO GELO ANTE CHAMAS, PISO DE 1,20 DE ALTURA EM COMPENSADO NAVAL DE 25MM ANTE DERRAPANTE, GUARDA CORPO DE 1.20 DE ALTURA EM VOLTA DO PISO, FECHAMENTO NAS LATERAIS E FUNDO COM SOMBRIT PRETO, ESCADA DE ACESSO COM DEGRAUS ANTE DERRAPANTE DE 1,20 DE LARGURA COM CORRIMÃO NAS LATERAIS. ILUMINAÇÃO: 08 PARES LED 3 WATTS RGB; 4 MUVINGS BEAN 200 5R. 2 REFLETORES MIMIBRUTS 4 LÂMPADAS CADA. 1 RACK DIMER DMX 12 CANAIS 4000 WATTS POR CANAL; 1 MESA CONTROLADORA DMX 512 40 CANAIS; 1 MÁQUINA DE FUMAÇA 1500 WATTS COM VENTILADOR. PARA PEQUENOS EVENTOS, INCLUINDO TRANSPORTE, MONTAGEM E DESMONTAGEM.	DIARIA	08		
02	LOCAÇÃO DE EQUIPAMENTOS DE SONORIZAÇÃO COMPACTO PA PARA PEQUENAS REUNIÕES, APRESENTAÇÕES, PALESTRAS , EQUIPAMENTOS DE SONORIZAÇÃO PARA ATENDER AS NECESSIDADES E EXIGENCIAS TECNICAS PARA INAUGURAÇÕES MUNICIPAIS E PALESTRAS/COBERTURA SONORA ESTIMADA PARA ESPAÇOS FÍSICOS DE NO MAXIMO DE 15 M LINEARES E OU 800 PAX. 01 MESA DE SOM DE 8 CANAIS 01 APARELHO CD PLAYER – CD PLAYER COM LEITURA PARA MP3 PARA PROGRAMAÇÃO MUSICAL AMBIENTE. 04 CAIXAS ACÚSTICAS DE 15 POLEGADAS TIPO TREE WAY DE MÉDIAS E ALTAS FREQUÊNCIAS ATIVAS – CAIXAS ACÚSTICAS BI AMPLIFICADAS DE 400 WATTS, COM PROCESSADOR DE ÁUDIO INTERNO; 02 MONITORES DE PALCO ATIVO; 02 MICROFONES PARA VOZ COM FIO – SEM DO UM PARA USO E OUTRO PARA SATND-BY (PADRÃO DE REFERENCIA BETA 58) 02 MICROFONES PARA VOZ SEM FIO – SEM DO UM PARA USO E OUTRO PARA SATND-BY (PADRÃO DE REFERENCIA BETA 58) 4 PEDESTAIS DE MICROFONES – TIPO GIRAFÁ ARTICULÁVEL COM ALTURA: MÍNIMA 56CM - MÁXIMA 73CM, COR: PRETA PINTURA ELETROSTÁTICA; CABOS E ACESSÓRIOS – TODOS OS CABOS, ACESSÓRIOS, CABOS DE AC, NECESSÁRIOS PARA O BOM FUNCIONAMENTO DO EQUIPAMENTO. 01 TÉCNICO – TÉCNICO DEVERA MONTAR, OPERAR, DAR ASSISTÊNCIA E DESMONTAR OS EQUIPAMENTOS.	DIÁRIA	15		
03	LOCAÇÃO DE EQUIPAMENTOS DE SONORIZAÇÃO PA PARA EVENTOS DE PEQUENO PORTE , SONORIZAÇÃO DE PEQUENO PORTE: 08 CAIXAS LINE ARRAY “GRAVE/MÉDIO/AGUDO” (3 VIAS COM POTÊNCIA DE 1.750 RMS CADA); 04 CAIXAS DE SUBGRAVES (36 FALANTES, 18 POLEGADAS COM 800W RMS CADA); AMPLIFICADORES COMPATÍVEL COM O SISTEMA; 01 MICROFONE SEM FIO PARA VOZ, COM FREQUÊNCIA DE TRABALHO SELECIONÁVEL E FAIXA DE OPERAÇÃO UHF; 04 MICROFONES PARA USO DIVERSOS COM PEDESTAIS; 01 NOTEBOOK; 01 CONSOLE DIGITAL COM NO MÍNIMO 24 CANAIS CONTENDO 04 BANDAS DE EQUALIZAÇÃO, 04 VIAS DE SAÍDA PARA MONITOR; 02 MONITORES DE CHÃO COM NO MÍNIMO 300W RMS CADA E AMPLIFICADOR COMPATÍVEL COM OS MONITORES; CABOS E CONEXÕES PARA LIGAR TODO O SISTEMA INCLUINDO PARTE ELÉTRICA, 01 OPERADOR TÉCNICO. INCLUINDO TRANSPORTE, MONTAGEM E DESMONTAGEM.	DIÁRIA	15		
04	LOCAÇÃO DE PAINEL DE LED , TELÃO LED/ PAINEL: 01 PAINEL DE LED, SENDO OBRIGATORIAMENTE UM DOS MODELOS: P06, P08 OU P10, MEDINDO 4X2 METROS, OU SEJA, 04 METROS DE LARGURA POR 02 METROS DE ALTURA. O PAINEL DEVE TER SUA PLACA PROCESSADORA LIGADA SIMULTANEAMENTE, COM 01 CAMERA FILMADORA DIGITAL FULLHD; DVD; NOTEBOOK; COM MESA DE CORTE E COM PROFISSIONAIS DA ÁREA PARA OPERAR TANTO A CÂMERA QUANTO A MESA DE CORTE. SERÁ DE RESPONSABILIDADE DA EMPRESA CONTRATADA A DOCUMENTAÇÃO ASSINADA PELO PROFISSIONAL RESPONSÁVEL DE	DIÁRIA	09		





ESTADO DE RONDÔNIA
PREFEITURA MUNICIPAL DE COSTA MARQUES
SUPERINTENDÊNCIA MUNICIPAL DE LICITAÇÕES – SUPEL

	ACORDO COM A LEGISLAÇÃO VIGENTE – ART E TAXA DO CREA PAGA E DEMAIS AUTORIZAÇÕES E DISPOSITIVOS LEGAIS, QUANDO FOR O CASO, CONFORME A LEGISLAÇÃO. INCLUINDO TRANSPORTE, MONTAGEM E DESMONTAGEM.				
05	LOCAÇÃO DE SISTEMA DE ILUMINAÇÃO PROFISSIONAL , ILUMINAÇÃO PARA EVENTO DE MÉDIO/GRANDE PORTE: 24 - REFLETORES PAR 64 FOCO 5, 24 - REFLETORES PAR LED RGBW; 16- ACL (PAR 56 FOCO 1) 07- ELIPSOIDAL COMPLETO; 10- SET LIGHT; 04- MINIBRUTE DE 6 LÂMPADAS CADA; 02- MÁQUINA DE FUMAÇA DE 1500W COM VENTILADOR; 04 - MOVING BEAM 200, 04 - MOVING BEAM 300, 04 - STROBO 3000, 24 - CANAIS DE DIMMER. (DMX 512); 01- NO MÍNIMO 1 SPLITER DE 4 OU 8 CANAIS; 01- MESA REGIA OU AVOLITE PEARL 2004; INCLUSO O CABEAMENTO NECESSÁRIO, LIQUIDO PARA AS MÁQUINAS DE FUMAÇA DE BOA QUALIDADE E NEUTRO. 01 CANHÃO SEGUIDOR, ESCADA PARA AFINAÇÃO, COM ESTRUTURA PARA FIXAÇÃO DA ILUMINAÇÃO, ATENDENDO AO RIDER TÉCNICO DE TODOS OS ARTISTAS QUE SE APRESENTEM DURANTE O EVENTO. INCLUINDO TRANSPORTE, MONTAGEM E DESMONTAGEM.	DIÁRIA	14		
VALOR TOTAL R\$					

LOTE 02 – Locação de equipamentos para eventos de grande porte

ITEM	DISCRIMINAÇÃO	UND	QTD	V. UNT	V.TOTAL
01	LOCAÇÃO DE ESTRUTURA DESMONTÁVEL EM AÇO DE PALCO DE MÉDIO/GRANDE PORTE, PALCO 12 X 08 COM ILUMINAÇÃO: PARA EVENTOS DE MÉDIO/GRANDE PORTE COM AS SEGUINTE ESPECIFICAÇÕES: ESTRUTURA DE COLUNAS E TETO TODA DE Q-30 LINHA P EM ALUMÍNIO MEDINDO 14 METROS DE LARGURA E 12 METROS DE FUNDO COM PÉ DIREITO DE 10 METROS DE ALTURA; 2 METROS NAS LATERAIS COM COLUNAS PARA ASA DE P A, COBERTURA DE DUAS AGUAS EM LONA BRANCA TENSIONADA ANTECHAMAS, PISO DE 2 METROS DE ALTURA EM COMPENSADO NAVAL DE 25 MM ANTE DERRAPANTE, FECHAMENTO NAS LATERAIS E FUNDO DE SOMBRILO PRETO, GUARDA CORPO DE 1.20 DE ALTURA EM VOLTA DO PISO, UMA ÁREA DE SERVIÇO 4X4, ESCADA DE ACESSO COM DEGRAUS ANTE DERRAPANTE DE 1,20 DE LARGURA COM CORRIMÃO NAS LATERAIS, , UM HOUSEMIX 3X3 EM 2 ANDARES COM 5 METROS DE ALTURA PARA MESA DE SOM DO P A E POSICIONAMENTO DE CANHÃO SEGUIDOR. ILUMINAÇÃO: 08 MUVINGS BEM 200 5R; 12 REFLETORES ELIPSOS 750 WATTS CADA COM ÍRIS; 02 CANHÕES SEGUIDOR 1500 WATTS CADA; 04 STROBOSATÔMIC 3000 WATTS CADA; 04 REFLETORES MINIBRUT DE 6 LÂMPADAS; 16 PAR LED 3 WATTS RGB. 32 PAR 64 FOCO 5. 1 RACK DIMERS 12 CANAIS DMX 4000 WATTS POR CANAL; 01 MESA DE ILUMINAÇÃO DIGITAL DMX 2048; 02 MAQUINAS DE FUMAÇA 3000 WATTS CADA COM VENTILADOR; 1 GRIDE 08X06 COM 6 METROS DE ALTURA EM Q30 COM TRAVE NO MEIO PARA MONTAGEM DA ILUMINAÇÃO.PARA GRANDES EVENTOS, INCLUINDO TRANSPORTE, MONTAGEM E DESMONTAGEM.	DIÁRIA	13		
02	LOCAÇÃO DE EQUIPAMENTOS DE SONORIZAÇÃO PA PARA EVENTOS DE GRANDE PORTE , SONORIZAÇÃO DE GRANDE PORTE: 24 CAIXAS LINE ARRAY "MÉDIO GRAVE/MÉDIO/AGUDO" (3 VIAS COM POTÊNCIA DE 1.750 RMS CADA); 18 CAIXAS DE SUBGRAVES (36 FALANTES, 18 POLEGADAS COM 800W RMS CADA); AMPLIFICADORES COMPATÍVEL COM O SISTEMA DE PA; 01 PROCESSADOR DE 08 VIAS DIGITAL COM NO MÍNIMO 24 DB POR OITAVA, AJUSTE DE ÂNGULO DE FASE ENTRE AS BANDAS, ENTRADAS E SAÍDAS BALANCEADAS; 01 MULTICABO BALANCEADO COM SPLITER NO MÍNIMO DE 48 VIAS (60MTS); 01 NOTEBOOK, 02 CONSOLES DIGITAL COM NO MÍNIMO 48 CANAIS CONTENDO O MÍNIMO DE 08SUBGRUPOS, 08 VIAS AUXILIARES MÁSTER LR, 04 BANDAS DE EQUALIZAÇÃO MAIS 01 PARAMÉTRICO COM INSERT EM TODOS OS CANAIS, 08 MONITORES DE CHÃO COM POTÊNCIA MÍNIMA DE 400W RMS CADA; AMPLIFICADORES COMPATÍVEL COM O SISTEMA DE MONITORES; 01 SISTEMA DE SIDEFILL CONTENDO 04 CAIXAS PARA SUBGRAVES (04 FALANTES, 18 POLEGADAS COM 800W RMS CADA); 04 CAIXAS COM VIAS DE MÉDIO GRAVE E MÉDIO AGUDO (1.000W RMS CADA); AMPLIFICADORES COMPATÍVEL COM O SISTEMA DE SIDEFILL, 01 PROCESSADOR DE 06 VIAS COM MÍNIMO 24 DB POR OITAVA, AJUSTE DE ÂNGULO DE FASE ENTRE AS BANDAS, ENTRADAS E SAÍDAS BALANCEADAS, 01 BATERIA COMPLETA COM 01 BUMBO, 02 TONS, 01 SURDO, 01 CAIXA, 02 ESTANTES PARA PRATOS, 01 ESTANTE PARA CAIXA, 01 MÁQUINA DE CHIMBAL, 01 PEDAL PARA BUMBO, 01 BANCO E UM KIT DE MICROFONES ESPECÍFICOS; 01 SISTEMA DE MONITOR PARA BATERIA COM UM SUB E UMA ALTA; 01 AMPLIFICADOR PARA BAIXO COM POTÊNCIA DE 800W RMS, 01 CAIXA COM 04 ALTOFALANTES DE 10	DIÁRIA	14		





ESTADO DE RONDÔNIA
PREFEITURA MUNICIPAL DE COSTA MARQUES
SUPERINTENDÊNCIA MUNICIPAL DE LICITAÇÕES – SUPEL

	POLEGADAS E 01 CAIXA COM 01 ALTO- ALANTE DE 15 POLEGADAS; 01 CUBO PARA GUITARRA COM 2 FALANTES DE 12 POLEGADAS COM POTÊNCIA DE 300W RMS; 01 MONITOR PARA TECLADO; 18 DIRECT BOX PASSIVO PARA INSTRUMENTOS; 02 MICROFONES SEM FIO PARA VOZ, COM FREQUÊNCIA DE TRABALHO SELECIONÁVEL E FAIXA DE OPERAÇÃO UHF; 10 MICROFONES PARA VOCAL COM PEDESTAIS; 06 MICROFONES PARA USO DIVERSOS COM PEDESTAIS; CABOS E CONEXÕES PARA LIGAR TODO O SISTEMA INCLUINDO PARTE ELÉTRICA; 02 OPERADORES TÉCNICOS E 01 AUXILIAR TÉCNICO. INCLUINDO TRANSPORTE, MONTAGEM E DESMONTAGEM.				
03	LOCAÇÃO DE PASSARELA DESMONTÁVEL EM FORMATO DE T , EM ESTRUTURA METÁLICA, PASSARELA: FORMATO EM T, DE ENCAIXE PERFEITO EMESTRUTURA TUBULAR METÁLICA, CONFECCIONADO COM TUBOS DE AÇO COSTURADO COMREFORÇO CENTRAL, MEDINDO7MX 6M X 3M LARG. X 0,50 ATE 1,20M ALT. ESCADA: ESCADA TRASEIRA, LATERAL OUFONTAL, DE NO MÍNIMO 1,5M DE LARGURA EM ESTRUTURA METÁLICA COMACABAMENTO EMBORRACHADO OU ACARPETADO NA COR CINZA OU PRETA, ANTI CHAMASCOM CORRIMÃO NAS DUAS LATERAIS, CONFORME NORMAS DA ABNT. PISO CHAPEADO E REVESTIDO COM MATERIAL ANTI DERRAPANTE COMO CARPETE (CINZAOU PRETO) OU PISO EMBORRACHADO E SAIA EM TNT PRETO, GRAMATURA100, ANTI CHAMAS. INCLUINDO TRANSPORTE, MONTAGEM E DESMONTAGEM.	DIÁRIA	05		
VALOR TOTAL R\$					

LOTE 03 Locação de tendas					
ITEM	DISCRIMINAÇÃO	UND	QTD	V. UNT	V.TOTAL
01	LOCAÇÃO DE TENDAS EM ESTRUTURA METÁLICA COM COBERTURA METÁLICA, DE 5X5MT , NA COR BRANCA, MODELO PIRAMIDAL OU CHAPÉU DE BRUXA COM CALHAS, DEVEM SER ESTAKEADAS E COM SUAS AMARRAÇÕES EM CABO DE AÇO. SENDO DE RESPONSABILIDADE DA EMPRESA CONTRATADA A DOCUMENTAÇÃO ASSINADA POR ENGENHEIRO: ART MECÂNICA; ART ELÉTRICA; TAXA DO CREA PAGA COM A DEVIDA VISTORIA DO CORPO DE BOMBEIRO. SENDO QUE TODAS AS DESPESAS RELATIVAS AO TRANSPORTE, ALIMENTAÇÃO, ESTADIA, OPERAÇÃO, MONTAGEM, DESMONTAGEM E SEGURANÇA SERÃO POR CONTA DA EMPRESA CONTRATADA. E DEVERÃO SER MONTADOS CONFORME LAYOUT FORNECIDO PELA EQUIPE DA SECRETARIA.	DIÁRIA	108		
02	LOCAÇÃO DE TENDA TIPO CAMARIM EM ESTRUTURA METÁLICA COM COBERTURA METÁLICA, DE 5X5MT , CAMARIM EM OCTANORM, COM FECHAMENTO EM PAINEL TS BRANCO, TETO EM PERGOLADO, COM NO MÍNIMO UMA PORTA COM TRANCA E CHAVE, CLIMATIZADO COM AR CONDICIONADO TIPO SPLIT, COM COBERTURA ESPECIAL ESTRUTURADA E LONAS BRANCAS NO FORMATO DUAS ÁGUAS, COM PISO ESTRUTURADO E PLACAS DE MADEIRA MODULADAS DE 1,25X1,25M, COM ALTURA DE 0,20M EM RELAÇÃO AO SOLO, COM FORRAÇÃO EM CARPETE, APLICADO SOBRE O PISO COM FITA DUPLA FACE. MOBILIÁRIO SENDO: 01 CONJUNTO DE SOFÁ, 02 MESAS E 08 CADEIRAS, 01 COOLER TÉRMICO, 01 ESPELHO DE CORPO INTEIRO E 02 ARARAS. OBS: CADA CAMARIM CONTÉM 1 BANHEIRO QUÍMICO COM PIA, FABRICADOS EM POLIETILENO DE ALTA DENSIDADE, RESISTENTE E TOTALMENTE LAVÁVEL, COM COBERTURA TRANSLÚCIDA, INCLINADA, COM CAVALETES PARA IMPEDIR A ENTRADA DA CHUVA. PORTA COM 180º DE ABERTURA, COM MOLA INTERNA (DE ALTA RESISTÊNCIA) QUE A MANTENHA FECHADA; VENTILAÇÃO INTERNA ATRAVÉS DE TELAS, ESPAÇO INTERNO MÍNIMO DE 2,4 METROS CÚBICOS. TRANCA EMBUTIDA RESISTENTE A VIOLAÇÃO COM INDICAÇÃO "LIVRE/OCUPADO". CAIXA DE DEJETOS COM ASSENTO, SUPORTE PARA PAPEL HIGIÊNICO, PONTOS DE LUZ, PISO ANTIDERRAPANTE INCLUINDO TRANSPORTE, MONTAGEM E DESMONTAGEM.	DIÁRIA	08		
03	LOCAÇÃO DE TENDAS EM ESTRUTURA METÁLICA COM COBERTURA METÁLICA, DE 10X10MT , NA COR BRANCA, MEDINDO 10X10, MODELO PIRAMIDAL OU CHAPÉU DE BRUXA COM CALHAS, DEVEM SER ESTAKEADAS E COM SUAS AMARRAÇÕES EM CABO DE AÇO. SENDO DE RESPONSABILIDADE DA EMPRESA CONTRATADA A DOCUMENTAÇÃO ASSINADA POR ENGENHEIRO; ART MECÂNICA; ART ELÉTRICA; TAXA DO CREA PAGA COM A DEVIDA VISTORIA DO CORPO DE BOMBEIRO. SENDO QUE TODAS AS DESPESAS RELATIVAS AO TRANSPORTE, ALIMENTAÇÃO, ESTADIA, OPERAÇÃO, MONTAGEM, DESMONTAGEM E SEGURANÇA SERÃO POR CONTA DA EMPRESA CONTRATADA. E DEVERÃO SER MONTADOS CONFORME LAYOUT FORNECIDO PELA EQUIPE DA SECRETARIA.	DIÁRIA	41		





ESTADO DE RONDÔNIA
PREFEITURA MUNICIPAL DE COSTA MARQUES
SUPERINTENDÊNCIA MUNICIPAL DE LICITAÇÕES – SUPEL

04	LOCAÇÃO DE TENDAS EM ESTRUTURA METÁLICA COM COBERTURA METÁLICA, DE 5X5MT , NA COR BRANCA, MODELO PIRAMIDAL OU CHAPÉU DE BRUXA COM CALHAS, DEVEM SER ESTAQUEADAS E COM SUAS AMARRAÇÕES EM CABO DE AÇO. SENDO DE RESPONSABILIDADE DA EMPRESA CONTRATADA A DOCUMENTAÇÃO ASSINADA POR ENGENHEIRO; ART MECÂNICA; ART ELÉTRICA; TAXA DO CREA PAGA COM A DEVIDA VISTORIA DO CORPO DE BOMBEIRO. SENDO QUE TODAS AS DESPESAS RELATIVAS AO TRANSPORTE, ALIMENTAÇÃO, ESTADIA, OPERAÇÃO, MONTAGEM, DESMONTAGEM E SEGURANÇA SERÃO POR CONTA DA EMPRESA CONTRATADA. E DEVERÃO SER MONTADOS CONFORME LAYOUT FORNECIDO PELA EQUIPE DA SECRETARIA. EXCLUSIVO PARA O FESTIVAL DE PRAIA/2026	DIÁRIA	120		
05	LOCAÇÃO DE TENDA TIPO CAMARIM EM ESTRUTURA METÁLICA COM COBERTURA METÁLICA, DE 5X5MT , CAMARIM EM OCTANORM, COM FECHAMENTO EM PAINEL TS BRANCO, TETO EM PERGOLADO, COM NO MÍNIMO UMA PORTA COM TRANCA E CHAVE, CLIMATIZADO COM AR CONDICIONADO TIPO SPLIT, COM COBERTURA ESPECIAL ESTRUTURADA E LONAS BRANCAS NO FORMATO DUAS ÁGUAS, COM PISO ESTRUTURADO E PLACAS DE MADEIRA MODULADAS DE 1,25X1,25M, COM ALTURA DE 0,20M EM RELAÇÃO AO SOLO, COM FORRAÇÃO EM CARPETE, APLICADO SOBRE O PISO COM FITA DUPLA FACE. MOBILIÁRIO SENDO: 01 CONJUNTO DE SOFÁ, 02 MESAS E 08 CADEIRAS, 01 COOLER TÉRMICO, 01 ESPELHO DE CORPO INTEIRO E 02 ARARAS. OBS.: CADA CAMARIM CONTÉM 1 BANHEIRO QUÍMICO COM PIA, FABRICADOS EM POLIETILENO DE ALTA DENSIDADE, RESISTENTE E TOTALMENTE LAVÁVEL, COM COBERTURA TRANSLÚCIDA, INCLINADA, COM CAVALETES PARA IMPEDIR A ENTRADA DA CHUVA. PORTA COM 180º DE ABERTURA, COM MOLA INTERNA (DE ALTA RESISTÊNCIA) QUE A MANTENHA FECHADA; VENTILAÇÃO INTERNA ATRAVÉS DE TELAS, ESPAÇO INTERNO MÍNIMO DE 2,4 METROS CÚBICOS. TRANCA EMBUTIDA RESISTENTE A VIOLAÇÃO COM INDICAÇÃO "LIVRE/OCUPADO". CAIXA DE DEJETOS COM ASSENTO, SUPORTE PARA PAPEL HIGIÊNICO, PONTOS DE LUZ, PISO ANTIDERRAPANTE INCLUINDO TRANSPORTE, MONTAGEM E DESMONTAGEM. EXCLUSIVO PARA O FESTIVAL DE PRAIA/2026	DIÁRIA	04		
06	LOCAÇÃO DE TENDAS EM ESTRUTURA METÁLICA COM COBERTURA METÁLICA, DE 10X10MT , NA COR BRANCA, MEDINDO 10X10, MODELO PIRAMIDAL OU CHAPÉU DE BRUXA COM CALHAS, DEVEM SER ESTAQUEADAS E COM SUAS AMARRAÇÕES EM CABO DE AÇO. SENDO DE RESPONSABILIDADE DA EMPRESA CONTRATADA A DOCUMENTAÇÃO ASSINADA POR ENGENHEIRO; ART MECÂNICA; ART ELÉTRICA; TAXA DO CREA PAGA COM A DEVIDA VISTORIA DO CORPO DE BOMBEIRO. SENDO QUE TODAS AS DESPESAS RELATIVAS AO TRANSPORTE, ALIMENTAÇÃO, ESTADIA, OPERAÇÃO, MONTAGEM, DESMONTAGEM E SEGURANÇA SERÃO POR CONTA DA EMPRESA CONTRATADA. E DEVERÃO SER MONTADOS CONFORME LAYOUT FORNECIDO PELA EQUIPE DA SECRETARIA. EXCLUSIVO PARA O FESTIVAL DE PRAIA/2026	DIÁRIA	08		
VALOR TOTAL R\$					

LOTE 04 – Locação de cabines e contêiner sanitário

ITEM	DISCRIMINAÇÃO	UND	QTD	V. UNT	V.TOTAL
01	LOCAÇÃO DE CABINES SANITÁRIAS (BANHEIROS QUÍMICOS) EM POLIETILENO DE ALTA DENSIDADE, TIPO MASCULINO . BANHEIROS QUÍMICOS, CONFORME LEI 10.098/2000, COM CABINE EM POLIETILENO DE ALTA DENSIDADE, INCLUINDO VASO SANITÁRIO, MICTÓRIO, PORTA PAPEL HIGIÊNICO, ILUMINAÇÃO INTERNA, PORTA COM FECHAMENTO AUTOMÁTICO E INDICAÇÃO EXTERNA DE ABERTO/FECHADO, PRODUTOS QUÍMICOS, PAPEL HIGIÊNICO, MANUTENÇÃO E LIMPEZA. SENDO DE RESPONSABILIDADE DA CONTRATADA A DOCUMENTAÇÃO NECESSÁRIA E DESPESAS RELATIVAS AO TRANSPORTE, ALIMENTAÇÃO, ESTADIA, OPERAÇÃO, MONTAGEM, DESMONTAGEM E SEGURANÇA.	DIÁRIA	15		
02	LOCAÇÃO DE CABINES SANITÁRIAS (BANHEIROS QUÍMICOS) EM POLIETILENO DE ALTA DENSIDADE, TIPO FEMINIINO . BANHEIROS QUÍMICOS, CONFORME LEI 10.098/2000, COM CABINE EM POLIETILENO DE ALTA DENSIDADE, INCLUINDO VASO SANITÁRIO, MICTÓRIO, PORTA PAPEL HIGIÊNICO, ILUMINAÇÃO INTERNA, PORTA COM FECHAMENTO AUTOMÁTICO E INDICAÇÃO EXTERNA DE ABERTO/FECHADO, PRODUTOS QUÍMICOS, PAPEL HIGIÊNICO, MANUTENÇÃO E LIMPEZA. SENDO DE RESPONSABILIDADE DA CONTRATADA A DOCUMENTAÇÃO NECESSÁRIA E DESPESAS RELATIVAS AO TRANSPORTE, ALIMENTAÇÃO, ESTADIA, OPERAÇÃO, MONTAGEM, DESMONTAGEM E SEGURANÇA.	DIÁRIA	15		





ESTADO DE RONDÔNIA
PREFEITURA MUNICIPAL DE COSTA MARQUES
SUPERINTENDÊNCIA MUNICIPAL DE LICITAÇÕES – SUPEL

03	LOCAÇÃO DE CABINES SANITÁRIAS (BANHEIROS QUÍMICOS) EM POLIETILENO DE ALTA DENSIDADE, TIPO ACESSIBILIDADE . BANHEIROS QUÍMICOS, CONFORME LEI 10.098/2000, COM CABINE EM POLIETILENO DE ALTA DENSIDADE, INCLUINDO VASO SANITÁRIO, MICTÓRIO, PORTA PAPEL HIGIÊNICO, ILUMINAÇÃO INTERNA, PORTA COM FECHAMENTO AUTOMÁTICO E INDICAÇÃO EXTERNA DE ABERTO/FECHADO, PRODUTOS QUÍMICOS, PAPEL HIGIÊNICO, MANUTENÇÃO E LIMPEZA. SENDO DE RESPONSABILIDADE DA CONTRATADA A DOCUMENTAÇÃO NECESSÁRIA E DESPESAS RELATIVAS AO TRANSPORTE, ALIMENTAÇÃO, ESTADIA, OPERAÇÃO, MONTAGEM, DESMONTAGEM E SEGURANÇA.	DIÁRIA	12		
04	CONTÊINER MODULAR , ADAPTADO PARA BANHEIROS MASCULINO E FEMININO CADA CONTAINER DEVERÁ POSSUIR AS SEGUINTEES ESPECIFICAÇÕES: CONTAINER MODULAR ADAPTADOS PARA BANHEIROS COM MEDIDAS MÍNIMAS DE 6,00 M X 2,50M (COMPRIMENTO X LARGURA); DEVERÁ CONTER 6 (SEIS) CABINES COM VASOS SANITÁRIOS SENDO 3 MASCULINO E 3 FEMININO E 04 (QUATRO) LAVATÓRIOS CONTENDO PIAS E TORNEIRAS; TODO O PISO DO BANHEIRO SERÁ REVESTIDO COM EMBORRACHAMENTO ANTIDERRAPANTE DO TIPO ELASTÔMERO/POLIUREIA. DEVERÃO CONTER IDENTIFICAÇÃO EXTERNA CLARA ATRAVÉS DE PLACAS INDICATIVAS DE MASCULINO OU FEMININO, CONFORME INDICADO PELA CONTRATANTE. OS BANHEIROS DEVERÃO SER CLIMATIZADOS COM CENTRAIS DE AR-CONDICIONADO DE NO MÍNIMO 12.000 BTUS. CADA BANHEIRO DEVERÁ TER ILUMINAÇÃO COMPATÍVEL COM O AMBIENTE E TECNOLOGIA LED, COM POTÊNCIA MÍNIMA DE 30W. TAMBÉM DEVERÁ POSSUIR 02 RESERVATÓRIOS DE SABONETE LÍQUIDO, PAPEL HIGIÊNICO NAS CABINES SANITÁRIAS, 8 LIXEIRAS DE NO MÍNIMO 20 LITROS, PAPEL TOALHA E 2 ESPELHOS DE NO MÍNIMO 1,20M2. A LIMPEZA DOS DEJETOS E A REPOSIÇÃO DE SABONETE LÍQUIDO, PAPEL HIGIÊNICO E PAPEL TOALHA SE RÃO DE RESPONSABILIDADE DA EMPRESA FORNECEDORA, GARANTINDO QUE NUNCA FALTE TAIS ITENS PARA O PÚBLICO; A FORNECEDORA DEVERÁ MANTER NO MÍNIMO 1 (UM) FUNCIONÁRIO EXCLUSIVO POR CONTAINER DURANTE TODO DIA DO EVENTO DISPONÍVEL PARA LIMPEZA E REPOSIÇÕES NECESSÁRIAS. O FORNECEDOR DEVERÁ INSTALAR UMA CAIXA D'ÁGUA COM CAPACIDADE MÍNIMA DE 1000 LITROS PAR A ATENDER ÀS NECESSIDADES HIDRÁULICAS DO BANHEIRO. A EMPRESA FORNECEDORA SERÁ RESPONSÁVEL PELOS SERVIÇOS E MATERIAIS RELACIONADOS À INSTALAÇÃO DOS CONTAINERS, INCLUINDO PERFURAÇÕES DE SOLO, NIVELAMENTO, INSTALAÇÃO DE REDE HIDRÁULICA E ELÉTRICA. A CONTRATADA SERÁ RESPONSÁVEL POR FORNECER PRODUTOS E EQUIPAMENTOS DE LIMPEZA (RODO, VASSOURA, PANO DE CHÃO, SABÃO, ÁGUA SANITÁRIA, ODORIZADOR E DESODORIZADOR DE AMBIENTE, SACOS DE LIXO, PAPEL HIGIÊNICO E PAPEL TOALHA. O LOCAL DE INSTALAÇÃO DOS BANHEIROS SERÁ INDICADO PELA COORDENAÇÃO DO EVENTO.	DIÁRIA	39		
05	CONTAINER MODULAR ADAPTADOS P/ PCD (PESSOA COM DEFICIÊNCIA) E FRALDÁRIO BANHEIROS CONTAINER ESPECIAIS COM MEDIDAS MÍNIMAS DE 6,00 M X 2,50M (COMPRIMENTO X LARGURA), DEVENDO TER DUAS CABINES PARA PCD MASCULINO/FEMININO COM 02 VASO SANITÁRIO COM BARRAS DE APOIO E 02 ESPAÇOS PARA FRALDÁRIO, CONTENDO 1 TROCADOR DE FRALDAS DOBRÁVEL INFANTIL, MEDIDA 70X45X90CM (LARGURA X COMPRIMENTO X ALTURA), A ESTRUTURA TAMBÉM DEVERÁ CONTER 1 LAVATÓRIO, CONTENDO PIA E TORNEIRA. TODO O PISO DO BANHEIRO SERÁ REVESTIDO COM EMBORRACHAMENTO ANTIDERRAPANTE DO TIPO ELASTÔMERO/ POLIUREIA. 06 LIXEIRAS COM MÍNIMOS DE 20 LITROS CADA BANHEIRO DEVERÁ TER ILUMINAÇÃO COMPATÍVEL COM O AMBIENTE E TECNOLOGIA LED, COM POTÊNCIA MÍNIMA DE 30W E 04 TOMADAS DE ENTRADA UNIVERSAL DE 110 VOLTS (A EMPRESA DEVERÁ REALIZAR O ATERRAMENTO ELÉTRICO DA ESTRUTURA). DEVERÃO CONTER IDENTIFICAÇÃO EXTERNA CLARA ATRAVÉS DE PLACAS INDICATIVAS DE BANHEIRO PCD/FRALDÁRIO TAMBÉM DEVERÁ POSSUIR ESPELHO, RESERVATÓRIO DE SABONETE LÍQUIDO E PAPEL TOALHA EM CADA LAVATÓRIO A LIMPEZA DOS DEJETOS E A REPOSIÇÃO DE SABONETE LÍQUIDO E PAPEL TOALHA SERÃO DE RESPONSABILIDADE DA EMPRESA FORNECEDORA, GARANTINDO QUE NUNCA FALTE TAIS ITENS PARA O PÚBLICO. A FORNECEDORA DEVERÁ MANTER NO MÍNIMO 1 (UM) FUNCIONÁRIO EXCLUSIVO DURANTE TODO O EVENTO DISPONÍVEL PARA LIMPEZA E REPOSIÇÕES NECESSÁRIAS. O FORNECEDOR DEVERÁ INSTALAR UMA CAIXA D'ÁGUA COM CAPACIDADE MÍNIMA DE 1000 LITROS PARA ATENDER ÀS NECESSIDADES HIDRÁULICAS DO BANHEIRO. A EMPRESA FORNECEDORA SERÁ RESPONSÁVEL PELOS SERVIÇOS E MATERIAIS RELACIONADOS À INSTALAÇÃO DOS CONTAINERS, INCLUINDO PERFURAÇÕES DE SOLO, NIVELAMENTO,	DIÁRIA	15		





ESTADO DE RONDÔNIA
PREFEITURA MUNICIPAL DE COSTA MARQUES
SUPERINTENDÊNCIA MUNICIPAL DE LICITAÇÕES – SUPEL

	INSTALAÇÃO DE REDE HIDRÁULICA E ELÉTRICA. A CONTRATADA SERÁ RESPONSÁVEL POR FORNECER PRODUTOS E EQUIPAMENTOS DE LIMPEZA (RODO, VASSOURA, PANO DE CHÃO, SABÃO, ÁGUA SANITÁRIA, ODORIZADOR E DESODORIZADOR DE AMBIENTE, SACOS DE LIXO, PAPEL HIGIÊNICO E PAPEL TOALHA. O LOCAL DE INSTALAÇÃO DOS CONTAINERS PCD/FRALDÁRIOS SERÁ INDICADO PELA COORDENAÇÃO DO EVENTO.				
06	CONTÊNER MODULAR , ADAPTADO PARA BANHEIROS MASCULINO E FEMININO CADA CONTAINER DEVERÁ POSSUIR AS SEGUINTEES ESPECIFICAÇÕES: CONTAINER MODULAR ADAPTADOS PARA BANHEIROS COM MEDIDAS MÍNIMAS DE 6,00 M X 2,50M (COMPRIMENTO X LARGURA); DEVERÁ CONTER 6 (SEIS) CABINES COM VASOS SANITÁRIOS SENDO 3 MASCULINO E 3 FEMININO E 04 (QUATRO) LAVATÓRIOS CONTENDO PIAS E TORNEIRAS; TODO O PISO DO BANHEIRO SERÁ REVESTIDO COM EMBORRACHAMENTO ANTIDERRAPANTE DO TIPO ELASTÔMERO/POLIUREIA. DEVERÃO CONTER IDENTIFICAÇÃO EXTERNA CLARA ATRAVÉS DE PLACAS INDICATIVAS DE MASCULINO OU FEMININO, CONFORME INDICADO PELA CONTRATANTE. OS BANHEIROS DEVERÃO SER CLIMATIZADOS COM CENTRAIS DE AR-CONDICIONADO DE NO MÍNIMO 12.000 BTUS. CADA BANHEIRO DEVERÁ TER ILUMINAÇÃO COMPATÍVEL COM O AMBIENTE E TECNOLOGIA LED, COM POTÊNCIA MÍNIMA DE 30W. TAMBÉM DEVERÁ POSSUIR 02 RESERVATÓRIOS DE SABONETE LÍQUIDO, PAPEL HIGIÊNICO NAS CABINES SANITÁRIAS, 8 LIXEIRAS DE NO MÍNIMO 20 LITROS, PAPEL TOALHA E 2 ESPELHOS DE NO MÍNIMO 1,20M2. A LIMPEZA DOS DEJETOS E A REPOSIÇÃO DE SABONETE LÍQUIDO, PAPEL HIGIÊNICO E PAPEL TOALHA SE RÃO DE RESPONSABILIDADE DA EMPRESA FORNECEDORA, GARANTINDO QUE NUNCA FALTE TAIS ITENS PARA O PÚBLICO; A FORNECEDORA DEVERÁ MANter NO MÍNIMO 1 (UM) FUNCIONÁRIO EXCLUSIVO POR CONTAINER DURANTE TODO DIA DO EVENTO DISPONÍVEL PARA LIMPEZA E REPOSIÇÕES NECESSÁRIAS. O FORNECEDOR DEVERÁ INSTALAR UMA CAIXA D'ÁGUA COM CAPACIDADE MÍNIMA DE 1000 LITROS PAR A ATENDER ÀS NECESSIDADES HIDRÁULICAS DO BANHEIRO. A EMPRESA FORNECEDORA SERÁ RESPONSÁVEL PELOS SERVIÇOS E MATERIAIS RELACIONADOS À INSTALAÇÃO DOS CONTAINERS, INCLUINDO PERFURAÇÕES DE SOLO, NIVELAMENTO, INSTALAÇÃO DE REDE HIDRÁULICA E ELÉTRICA. A CONTRATADA SERÁ RESPONSÁVEL POR FORNECER PRODUTOS E EQUIPAMENTOS DE LIMPEZA (RODO, VASSOURA, PANO DE CHÃO, SABÃO, ÁGUA SANITÁRIA, ODORIZADOR E DESODORIZADOR DE AMBIENTE, SACOS DE LIXO, PAPEL HIGIÊNICO E PAPEL TOALHA. O LOCAL DE INSTALAÇÃO DOS BANHEIROS SERÁ INDICADO PELA COORDENAÇÃO DO EVENTO. EXCLUSIVO PARA O FESTIVAL DE PRAIA/2026	DIÁRIA	40		
07	CONTAINER MODULAR ADAPTADOS P/ PCD (PESSOA COM DEFICIÊNCIA) E FRALDÁRIO BANHEIROS CONTAINER ESPECIAIS COM MEDIDAS MÍNIMAS DE 6,00 M X 2,50M (COMPRIMENTO X LARGURA), DEVENDO TER DUAS CABINES PARA PCD MASCULINO/FEMININO COM 02 VASO SANITÁRIO COM BARRAS DE APOIO E 02 ESPAÇOS PARA FRALDÁRIO, CONTENDO 1 TROCADOR DE FRALDAS DOBRÁVEL INFANTIL, MEDIDA 70X45X90CM (LARGURA X COMPRIMENTO X ALTURA), A ESTRUTURA TAMBÉM DEVERÁ CONTER 1 LAVATÓRIO, CONTENDO PIA E TORNEIRA. TODO O PISO DO BANHEIRO SERÁ REVESTIDO COM EMBORRACHAMENTO ANTIDERRAPANTE DO TIPO ELASTÔMERO/ POLIUREIA. 06 LIXEIRAS COM MÍNIMOS DE 20 LITROS CADA BANHEIRO DEVERÁ TER ILUMINAÇÃO COMPATÍVEL COM O AMBIENTE E TECNOLOGIA LED, COM POTÊNCIA MÍNIMA DE 30W E 04 TOMADAS DE ENTRADA UNIVERSAL DE 110 VOLTS (A EMPRESA DEVERÁ REALIZAR O ATERRAMENTO ELÉTRICO DA ESTRUTURA). DEVERÃO CONTER IDENTIFICAÇÃO EXTERNA CLARA ATRAVÉS DE PLACAS INDICATIVAS DE BANHEIRO PCD/FRALDÁRIO TAMBÉM DEVERÁ POSSUIR ESPELHO, RESERVATÓRIO DE SABONETE LÍQUIDO E PAPEL TOALHA EM CADA LAVATÓRIO A LIMPEZA DOS DEJETOS E A REPOSIÇÃO DE SABONETE LÍQUIDO E PAPEL TOALHA SERÃO DE RESPONSABILIDADE DA EMPRESA FORNECEDORA, GARANTINDO QUE NUNCA FALTE TAIS ITENS PARA O PÚBLICO. A FORNECEDORA DEVERÁ MANter NO MÍNIMO 1 (UM) FUNCIONÁRIO EXCLUSIVO DURANTE TODO O EVENTO DISPONÍVEL PARA LIMPEZA E REPOSIÇÕES NECESSÁRIAS. O FORNECEDOR DEVERÁ INSTALAR UMA CAIXA D'ÁGUA COM CAPACIDADE MÍNIMA DE 1000 LITROS PARA ATENDER ÀS NECESSIDADES HIDRÁULICAS DO BANHEIRO. A EMPRESA FORNECEDORA SERÁ RESPONSÁVEL PELOS SERVIÇOS E MATERIAIS RELACIONADOS À INSTALAÇÃO DOS CONTAINERS, INCLUINDO PERFURAÇÕES DE SOLO, NIVELAMENTO, INSTALAÇÃO DE REDE HIDRÁULICA E ELÉTRICA. A CONTRATADA SERÁ RESPONSÁVEL POR FORNECER PRODUTOS E EQUIPAMENTOS DE LIMPEZA (RODO, VASSOURA, PANO DE CHÃO, SABÃO, ÁGUA SANITÁRIA,	DIÁRIA	16		





ESTADO DE RONDÔNIA
PREFEITURA MUNICIPAL DE COSTA MARQUES
SUPERINTENDÊNCIA MUNICIPAL DE LICITAÇÕES – SUPEL

ODORIZADOR E DESODORIZADOR DE AMBIENTE, SACOS DE LIXO, PAPEL HIGIÊNICO E PAPEL TOALHA. O LOCAL DE INSTALAÇÃO DOS CONTAINERS PCD/FRALDÁRIOS SERÁ INDICADO PELA COORDENAÇÃO DO EVENTO. EXCLUSIVO PARA O FESTIVAL DE PRAIA/2026				
VALOR TOTAL R\$				

LOTE 05 – Contratação de serviços terceirizados diversos

ITEM	DISCRIMINAÇÃO	UND	QTD	V. UNT	V.TOTAL
01	CONTRATAÇÃO DE PROFISSIONAIS DA ÁREA DE SEGURANÇA CIVIL DAR PARA SUPORTE EM EVENTOS, SEGURANÇA PRIVADA DESARMADA, EXECUTADO POR HOMEM/MULHER, DEVIDAMENTE UNIFORMIZADO E COM IDENTIFICAÇÃO, INSTRUIDO PARA OS CUIDADOS DE RELACIONAMENTO COM O PÚBLICO, BEM COMO SUPORTE DE APOIO TÁTICO DE EMERGÊNCIA PARA A REVISTA E SEGURANÇA PREVENTIVA DENTRO DOS LOCAIS DOS EVENTOS. AVERIGUAR A PRESERVAÇÃO DO PATRIMÔNIO PÚBLICO, DEVENDO EM CASOS DE TUMULTO E VANDALISMO IDENTIFICAR OS ENVOLVIDOS, COMUNICANDO IMEDIATAMENTE SAS AUTORIDADES POLICIAIS COMPETENTES. COM CARGA HORÁRIA DE 9 HORAS.	SERV	109		
02	CONTRATAÇÃO DE PROFISSIONAIS DA ÁREA DO CORPO DE BOMBEIROS DAR PARA SUPORTE EM EVENTOS, PARA EVENTOS EXTERNOS EM PERÍODO NOTURNO PARA PREVENÇÃO COMBATE A INCÊNDIO, ORIENTAÇÃO, PRIMEIROS SOCORROS E ATENDIMENTO DE EMERGÊNCIA, EM CONFORMIDADE A LEI Nº. 11.901 DE 12 DE JANEIRO DE 2009, NORMATIVA NBR 14608, E NBR 16877, COM EXPERIÊNCIA NA ATIVIDADE DE COMBATE A INCÊNDIO, PRIMEIROS SOCORROS, PREVENÇÃO DE ACIDENTES E INSPEÇÃO DE EQUIPAMENTO, A CONTRATAÇÃO DESSE PROFISSIONAL SE FAZ NECESSÁRIO EM FACE DE OBRIGATORIEDADE EM EVENTOS COM MAIS DE 500 PESSOAS, CONFORME NORMAS TÉCNICAS DA ABNT-BOMBEIRO CIVIL.	SERV	38		
03	CONTRATAÇÃO DE PROFISSIONAIS DA ÁREA DE LIMPEZA URBANA , PARA LIMPEZA DO LOCAL DURANTE E APÓS A REALIZAÇÃO DE EVENTOS, SERVIÇOS DE LIMPEZA E HIGIENIZAÇÃO DE ÁREAS PÚBLICAS (PRAÇAS, RUAS, ÁREAS DE PALCO) APÓS EVENTOS, VISANDO A REMOÇÃO DE RESÍDUOS E A DEVOLUÇÃO DO ESPAÇO EM BOAS CONDIÇÕES, EQUIPE TREINADA E UNIFORMIZADA, COM USO DE EQUIPAMENTOS DE PROTEÇÃO INDIVIDUAL (EPIS). COM CARGA HORÁRIA DE 9 HORAS.	SERV	87		
04	CONTRATAÇÃO DE PROFISSIONAL CAPACITADO PARA REALIZAÇÃO DE SHOW PIROTÉCNICO EM EVENTOS, FOGOS DE ARTIFÍCIO, COM DURAÇÃO DE APROXIMADAMENTE DO SHOW: 08 A 10 MINUTOS, COMPOSTO COM NO MÍNIMO: 04 KIT DE 3" /C 12 BOMBAS COR MISTAS; 02 KIT DE 4" C/ 9 BOMBAS COR MISTAS; 02 KIT COM 25 BOMBAS DE 2,5" CORES; 02 TORTA 30 TUBOS CROSSETE; 01 CASCATA C/20 MT; 01 TORTA 120 TB. SUPER SHOW DE 90 1,5"2 30 2"; 02 TORTA ZIG ZAG EM Z COR 195 TB. 20 MM; 01 BATERIAS DE 1872 TIROS. FIOS INCLUSO PARA DETONAÇÃO ELETRÔNICA. SENDO QUE TODASAS DESPESAS RELATIVAS AO TRANSPORTE, ALIMENTAÇÃO, ESTADIA, OPERAÇÃO, MONTAGEM, DESMONTAGEM E SEGURANÇA SERÃO POR COTA DA EMPRESA CONTRATADA. SENDO DE RESPONSABILIDADE DA EMPRESA CONTRATADA A DOCUMENTAÇÃO: ATESTADO DE REGISTRO DE BLASTER EXPEDIDO, PELO DECA ME – DELEGACIA ESPECIALIZADA EM CONTROLE DE ARMAS MUNIÇÕES E EXPLOSIVOS OU POR ÓRGÃO OFICIAL EQUIVALENTE; COMPROVAÇÃO QUE A EMPRESA POSSUI EM SEU QUADRO EFETIVO O PROFISSIONAL APTO, PARA CONHECIMENTO, MANUSEIO E OPERAÇÃO COM EXPLOSIVOS. DEVENDO SER DEMONSTRADO POR MEIO DA DECA ME – RO – DELEGACIA ESPECIALIZADA EM CONTROLE DE ARMAS MUNIÇÕES E EXPLOSIVOS OU POR ÓRGÃO OFICIAL EQUIVALENTE; ALVARÁ DE LICENCIAMENTO EXPEDIDO PELA DELEGACIA ESPECIALIZADA EM CONTROLE DE ARMAS MUNIÇÕES EXPLOSIVOS OU POR ÓRGÃO OFICIAL EQUIVALENTE PARA COMÉRCIO VAREJISTA E ATACADISTA DE EXPLOSIVOS E ARTIGOS PIROTÉCNICOS E (PRODUÇÃO DE SHOWS PIROTÉCNICOS); LICENÇA AMBIENTAL – PARA O COMÉRCIO VAREJISTA E ATACADISTA DE EXPLOSIVOS E ARTIGOS PIROTÉCNICOS E (PRODUÇÃO DE SHOWS PIROTÉCNICOS). EXPEDIDA POR ÓRGÃO OFICIAL; ATESTADO DE CAPACIDADE TÉCNICA (DECLARAÇÃO OU CERTIDÃO) FORNECIDO POR PESSOA JURÍDICA DE DIREITO PÚBLICO OU PRIVADO, COMPROVANDO O DESEMPENHO DA EMPRESA EM CONTRATO PERTINENTE E COMPATÍVEL EM CARACTERÍSTICAS COM O OBJETO DA CONTRATAÇÃO. DECLARAÇÃO DE VISITA TÉCNICA EM CONJUNTO AO LOCAL ONDE SERÃO EXECUTADOS OS SERVIÇOS PIROTÉCNICOS E DE QUE TOMOU CONHECIMENTO DE TODAS AS INFORMAÇÕES E CONDIÇÕES NECESSÁRIAS PARA O	SERV	04		





ESTADO DE RONDÔNIA
PREFEITURA MUNICIPAL DE COSTA MARQUES
SUPERINTENDÊNCIA MUNICIPAL DE LICITAÇÕES – SUPEL

	CUMPRIMENTO DA EXECUÇÃO DO SERVIÇO, COM A DEVIDA VISTORIA DO CORPO DE BOMBEIRO.				
05	CONTRATAÇÃO DE PROFISSIONAIS DA ÁREA DE SEGURANÇA CIVIL DAR PARA SUPORTE EM EVENTOS, SEGURANÇA PRIVADA DESARMADA, EXECUTADO POR HOMEM/MULHER, DEVIDAMENTE UNIFORMIZADO E COM IDENTIFICAÇÃO, INSTRUÍDO PARA OS CUIDADOS DE RELACIONAMENTO COM O PÚBLICO, BEM COMO SUPORTE DE APOIO TÁTICO DE EMERGÊNCIA PARA A REVISTA E SEGURANÇA PREVENTIVA DENTRO DOS LOCAIS DOS EVENTOS. AVERIGUAR A PRESERVAÇÃO DO PATRIMÔNIO PÚBLICO, DEVENDO EM CASOS DE TUMULTO E VANDALISMO IDENTIFICAR OS ENVOLVIDOS, COMUNICANDO IMEDIATAMENTE AS AUTORIDADES POLICIAIS COMPETENTES. COM CARGA HORÁRIA DE 9 HORAS. EXCLUSIVO PARA O FESTIVAL DE PRAIA/2026	SERV	120		
06	CONTRATAÇÃO DE PROFISSIONAIS DA ÁREA DO CORPO DE BOMBEIROS DAR PARA SUPORTE EM EVENTOS, PARA EVENTOS EXTERNOS EM PERÍODO NOTURNO PARA PREVENÇÃO COMBATE A INCÊNDIO, ORIENTAÇÃO, PRIMEIROS SOCORROS E ATENDIMENTO DE EMERGÊNCIA, EM CONFORMIDADE A LEI Nº. 11.901 DE 12 DE JANEIRO DE 2009, NORMATIVA NBR 14608, E NBR 16877, COM EXPERIÊNCIA NA ATIVIDADE DE COMBATE A INCÊNDIO, PRIMEIROS SOCORROS, PREVENÇÃO DE ACIDENTES E INSPEÇÃO DE EQUIPAMENTO, A CONTRATAÇÃO DESSE PROFISSIONAL SE FAZ NECESSÁRIO EM FACE DE OBRIGATORIEDADE EM EVENTOS COM MAIS DE 500 PESSOAS, CONFORME NORMAS TÉCNICAS DA ABNT-BOMBEIRO CIVIL. EXCLUSIVO PARA O FESTIVAL DE PRAIA/2026	SERV	120		
07	CONTRATAÇÃO DE PROFISSIONAIS DA ÁREA DE LIMPEZA URBANA , PARA LIMPEZA DO LOCAL DURANTE E APÓS A REALIZAÇÃO DE EVENTOS, SERVIÇOS DE LIMPEZA E HIGIENIZAÇÃO DE ÁREAS PÚBLICAS (PRAÇAS, RUAS, ÁREAS DE PALCO) APÓS EVENTOS, VISANDO A REMOÇÃO DE RESÍDUOS E A DEVOLUÇÃO DO ESPAÇO EM BOAS CONDIÇÕES, EQUIPE TREINADA E UNIFORMIZADA, COM USO DE EQUIPAMENTOS DE PROTEÇÃO INDIVIDUAL (EPIS). COM CARGA HORÁRIA DE 9 HORAS. EXCLUSIVO PARA O FESTIVAL DE PRAIA/2026	SERV	60		
08	CONTRATAÇÃO DE PROFISSIONAL CAPACITADO PARA REALIZAÇÃO DE SHOW PIROTÉCNICO EM EVENTOS, FOGOS DE ARTIFÍCIO, COM DURAÇÃO DE APROXIMADAMENTE DO SHOW: 08 A 10 MINUTOS, COMPOSTO COM NO MÍNIMO: 04 KIT DE 3" /C 12 BOMBAS COR MISTAS; 02 KIT DE 4" C/ 9 BOMBAS COR MISTAS; 02 KIT COM 25 BOMBAS DE 2,5" CORES; 02 TORTA 30 TUBOS CROSSETE; 01 CASCATA C/20 MT; 01 TORTA 120 TB. SUPER SHOW DE 90 1,5"2 30 2"; 02 TORTA ZIG ZAG EM Z COR 195 TB. 20 MM; 01 BATERIAS DE 1872 TIROS. FIOS INCLUSO PARA DETONAÇÃO ELETRÔNICA. SENDO QUE TODAS DESPESAS RELATIVAS AO TRANSPORTE, ALIMENTAÇÃO, ESTADIA, OPERAÇÃO, MONTAGEM, DESMONTAGEM E SEGURANÇA SERÃO POR COTA DA EMPRESA CONTRATADA. SENDO DE RESPONSABILIDADE DA EMPRESA CONTRATADA A DOCUMENTAÇÃO: ATESTADO DE REGISTRO DE BLASTER EXPEDIDO, PELO DECAIME – DELEGACIA ESPECIALIZADA EM CONTROLE DE ARMAS MUNIÇÕES E EXPLOSIVOS OU POR ÓRGÃO OFICIAL EQUIVALENTE; COMPROVAÇÃO QUE A EMPRESA POSSUI EM SEU QUADRO EFETIVO O PROFISSIONAL APTO. PARA CONHECIMENTO, MANUSEIO E OPERAÇÃO COM EXPLOSIVOS. DEVENDO SER DEMONSTRADO POR MEIO DA DECAIME – RO – DELEGACIA ESPECIALIZADA EM CONTROLE DE ARMAS MUNIÇÕES E EXPLOSIVOS OU POR ÓRGÃO OFICIAL EQUIVALENTE; ALVARÁ DE LICENCIAMENTO EXPEDIDO PELA DELEGACIA ESPECIALIZADA EM CONTROLE DE ARMAS MUNIÇÕES EXPLOSIVOS OU POR ÓRGÃO OFICIAL EQUIVALENTE PARA COMÉRCIO VAREJISTA E ATACADISTA DE EXPLOSIVOS E ARTIGOS PIROTÉCNICOS E (PRODUÇÃO DE SHOWS PIROTÉCNICOS); LICENÇA AMBIENTAL – PARA O COMÉRCIO VAREJISTA E ATACADISTA DE EXPLOSIVOS E ARTIGOS PIROTÉCNICOS E (PRODUÇÃO DE SHOWS PIROTÉCNICOS). EXPEDIDA POR ÓRGÃO OFICIAL; ATESTADO DE CAPACIDADE TÉCNICA (DECLARAÇÃO OU CERTIDÃO) FORNECIDO POR PESSOA JURÍDICA DE DIREITO PÚBLICO OU PRIVADO, COMPROVANDO O DESEMPENHO DA EMPRESA EM CONTRATO PERTINENTE E COMPATÍVEL EM CARACTERÍSTICAS COM O OBJETO DA CONTRATAÇÃO. DECLARAÇÃO DE VISITA TÉCNICA EM CONJUNTO AO LOCAL ONDE SERÃO EXECUTADOS OS SERVIÇOS PIROTÉCNICOS E DE QUE TOMOU CONHECIMENTO DE TODAS AS INFORMAÇÕES E CONDIÇÕES NECESSÁRIAS PARA O CUMPRIMENTO DA EXECUÇÃO DO SERVIÇO, COM A DEVIDA VISTORIA DO CORPO DE BOMBEIRO. EXCLUSIVO PARA O FESTIVAL DE PRAIA/2026	SERV	1		
VALOR TOTAL R\$					





ESTADO DE RONDÔNIA
PREFEITURA MUNICIPAL DE COSTA MARQUES
SUPERINTENDÊNCIA MUNICIPAL DE LICITAÇÕES – SUPEL

LOTE 06 – Locação de Equipamentos Exclusivos para o Festival de Praia/2026

ITEM	DISCRIMINAÇÃO	UND	QTD	V. UNT	V.TOTAL
01	LOCAÇÃO DE ESTRUTURA DESMONTÁVEL EM AÇO DE PALCO DE MÉDIO/GRANDE PORTE, PALCO 12 X 08 COM ILUMINAÇÃO: PARA EVENTOS DE MÉDIO/GRANDE PORTE COM AS SEGUINTE ESPECIFICAÇÕES: ESTRUTURA DE COLUNAS E TETO TODA DE Q-30 LINHA P EM ALUMÍNIO MEDINDO 14 METROS DE LARGURA E 12 METROS DE FUNDO COM PÉ DIREITO DE 10 METROS DE ALTURA; 2 METROS NAS LATERAIS COM COLUNAS PARA ASA DE P A, COBERTURA DE DUAS AGUAS EM LONA BRANCA TENSIONADA ANTECHAMAS, PISO DE 2 METROS DE ALTURA EM COMPENSADO NAVAL DE 25 MM ANTE DERRAPANTE, FECHAMENTO NAS LATERAIS E FUNDO DE SOMBRI PRETO, GUARDA CORPO DE 1.20 DE ALTURA EM VOLTA DO PISO, UMA ÁREA DE SERVIÇO 4X4, ESCADA DE ACESSO COM DEGRAUS ANTE DERRAPANTE DE 1,20 DE LARGURA COM CORRIMÃO NAS LATERAIS, , UM HOUSEMIX 3X3 EM 2 ANDARES COM 5 METROS DE ALTURA PARA MESA DE SOM DO P A E POSICIONAMENTO DE CANHÃO SEGUIDOR. ILUMINAÇÃO: 08 MUVINGS BEM 200 5R; 12 REFLETORES ELIPSOS 750 WATTS CADA COM ÍRIS; 02 CANHÕES SEGUIDOR 1500 WATTS CADA; 04 STROBOSATÔMIC 3000 WATTS CADA; 04 REFLETORES MIMIBRUT DE 6 LÂMPADAS; 16 PAR LED 3 WATTS RGB. 32 PAR 64 FOCO 5. 1 RACK DIMERS 12 CANAIS DMX 4000 WATTS POR CANAL; 01 MESA DE ILUMINAÇÃO DIGITAL DMX 2048; 02 MAQUINAS DE FUMAÇA 3000 WATTS CADA COM VENTILADOR; 1 GRIDE 08X06 COM 6 METROS DE ALTURA EM Q30 COM TRAVE NO MEIO PARA MONTAGEM DA ILUMINAÇÃO.PARA GRANDES EVENTOS, INCLUINDO TRANSPORTE, MONTAGEM E DESMONTAGEM.	DIÁRIA	4		
02	LOCAÇÃO DE EQUIPAMENTOS DE SONORIZAÇÃO PA PARA EVENTOS DE GRANDE PORTE , SONORIZAÇÃO DE GRANDE PORTE: 24 CAIXAS LINE ARRAY "MÉDIO GRAVE/MÉDIO/AGUDO" (3 VIAS COM POTÊNCIA DE 1.750 RMS CADA); 18 CAIXAS DE SUBGRAVES (36 FALANTES, 18 POLEGADAS COM 800W RMS CADA); AMPLIFICADORES COMPATÍVEL COM O SISTEMA DE PA; 01 PROCESSADOR DE 08 VIAS DIGITAL COM NO MÍNIMO 24 DB POR OITAVA, AJUSTE DE ÂNGULO DE FASE ENTRE AS BANDAS, ENTRADAS E SAÍDAS BALANCEADAS; 01 MULTICABO BALANCEADO COM SPLITER NO MÍNIMO DE 48 VIAS (60MTS); 01 NOTEBOOK, 02 CONSOLES DIGITAL COM NO MÍNIMO 48 CANAIS CONTENDO O MÍNIMO DE 08SUBGRUPOS, 08 VIAS AUXILIARES MASTER LR, 04 BANDAS DE EQUALIZAÇÃO MAIS 01 PARAMÉTRICO COM INSERT EM TODOS OS CANAIS, 08 MONITORES DE CHÃO COM POTÊNCIA MÍNIMA DE 400W RMS CADA; AMPLIFICADORES COMPATÍVEL COM O SISTEMA DE MONITORES; 01 SISTEMA DE SIDEFILL CONTENDO 04 CAIXAS PARA SUBGRAVES (04 FALANTES, 18 POLEGADAS COM 800W RMS CADA); 04 CAIXAS COM VIAS DE MÉDIO GRAVE E MÉDIO AGUDO (1.000W RMS CADA); AMPLIFICADORES COMPATÍVEL COM O SISTEMA DE SIDEFILL, 01 PROCESSADOR DE 06 VIAS COM MÍNIMO 24 DB POR OITAVA, AJUSTE DE ÂNGULO DE FASE ENTRE AS BANDAS, ENTRADAS E SAÍDAS BALANCEADAS, 01 BATERIA COMPLETA COM 01 BUMBO, 02 TONS, 01 SURDO, 01 CAIXA, 02 ESTANTES PARA PRATOS, 01 ESTANTE PARA CAIXA, 01 MÁQUINA DE CHIMBAL, 01 PEDAL PARA BUMBO, 01 BANCO E UM KIT DE MICROFONES ESPECÍFICOS; 01 SISTEMA DE MONITOR PARA BATERIA COM UM SUB E UMA ALTA; 01 AMPLIFICADOR PARA BAIXO COM POTÊNCIA DE 800W RMS, 01 CAIXA COM 04 ALTOFALANTES DE 10 POLEGADAS E 01 CAIXA COM 01 ALTO- ALANTE DE 15 POLEGADAS; 01 CUBO PARA GUITARRA COM 2 FALANTES DE 12 POLEGADAS COM POTÊNCIA DE 300W RMS; 01 MONITOR PARA TECLADO; 18 DIRECT BOX PASSIVO PARA INSTRUMENTOS; 02 MICROFONES SEM FIO PARA VOZ, COM FREQUÊNCIA DE TRABALHO SELECIONÁVEL E FAIXA DE OPERAÇÃO UHF; 10 MICROFONES PARA VOCAL COM PEDESTAIS; 06 MICROFONES PARA USO DIVERSOS COM PEDESTAIS; CABOS E CONEXÕES PARA LIGAR TODO O SISTEMA INCLUINDO PARTE ELÉTRICA; 02 OPERADORES TÉCNICOS E 01 AUXILIAR TÉCNICO. INCLUINDO TRANSPORTE, MONTAGEM E DESMONTAGEM.	DIÁRIA	4		
03	LOCAÇÃO DE PAINEL DE LED , TELÃO LED/ PAINEL: 01 PAINEL DE LED, SENDO OBRIGATORIAMENTE UM DOS MODELOS: P06, P08 OU P10, MEDINDO 4X2 METROS, OU SEJA, 04 METROS DE LARGURA POR 02 METROS DE ALTURA. O PAINEL DEVE TER SUA PLACA PROCESSADORA LIGADA SIMULTANEAMENTE, COM 01 CAMERA FILMADORA DIGITAL FULLHD; DVD; NOTEBOOK; COM MESA DE CORTE E COM PROFISSIONAIS DA ÁREA PARA OPERAR TANTO A CÂMERA QUANTO A MESA DE CORTE. SERÁ DE RESPONSABILIDADE DA EMPRESA CONTRATADA A DOCUMENTAÇÃO ASSINADA PELO PROFISSIONAL RESPONSÁVEL DE	DIÁRIA	4		





ESTADO DE RONDÔNIA
PREFEITURA MUNICIPAL DE COSTA MARQUES
SUPERINTENDÊNCIA MUNICIPAL DE LICITAÇÕES – SUPEL

	ACORDO COM A LEGISLAÇÃO VIGENTE – ART E TAXA DO CREA PAGA E DEMAIS AUTORIZAÇÕES E DISPOSITIVOS LEGAIS, QUANDO FOR O CASO, CONFORME A LEGISLAÇÃO. INCLUINDO TRANSPORTE, MONTAGEM E DESMONTAGEM.				
04	LOCAÇÃO DE SISTEMA DE ILUMINAÇÃO PROFISSIONAL , ILUMINAÇÃO PARA EVENTO DE MÉDIO/GRANDE PORTE: 24 - REFLETORES PAR 64 FOCO 5, 24 - REFLETORES PAR LED RGBW; 16- ACL (PAR 56 FOCO 1) 07- ELIPSOIDAL COMPLETO; 10- SET LIGHT; 04- MINIBRUTE DE 6 LÂMPADAS CADA; 02- MÁQUINA DE FUMAÇA DE 1500W COM VENTILADOR; 04 - MOVING BEAM 200, 04 - MOVING BEAM 300, 04 - STROBO 3000, 24 - CANAIS DE DIMMER. (DMX 512); 01- NO MÍNIMO 1 SPLITER DE 4 OU 8 CANAIS; 01- MESA REGIA OU AVOLITE PEARL 2004; INCLUSO O CABEAMENTO NECESSÁRIO, LIQUIDO PARA AS MÁQUINAS DE FUMAÇA DE BOA QUALIDADE E NEUTRO. 01 CANHÃO SEGUIDOR, ESCADA PARA AFINAÇÃO, COM ESTRUTURA PARA FIXAÇÃO DA ILUMINAÇÃO, ATENDENDO AO RIDER TÉCNICO DE TODOS OS ARTISTAS QUE SE APRESENTEM DURANTE O EVENTO.. INCLUINDO TRANSPORTE, MONTAGEM E DESMONTAGEM.	DIÁRIA	4		
05	LOCAÇÃO DE PASSARELA DESMONTÁVEL EM FORMATO DE T , EM ESTRUTURA METÁLICA, PASSARELA: FORMATO EM T, DE ENCAIXE PERFEITO EMESTRUTURA TUBULAR METÁLICA, CONFECCIONADO COM TUBOS DE AÇO COSTURADO COMREFORÇO CENTRAL, MEDINDO7MX 6M X 3M LARG. X 0,50 ATE 1,20M ALT. ESCADA: ESCADA TRASEIRA, LATERAL OUFONTAL, DE NO MÍNIMO 1,5M DE LARGURA EM ESTRUTURA METÁLICA COMACABAMENTO EMBORRACHADO OU ACARPETADO NA COR CINZA OU PRETA, ANTI CHAMASCOM CORRIMÃO NAS DUAS LATERAIS, CONFORME NORMAS DA ABNT. PISO CHAPEADO E REVESTIDO COM MATERIAL ANTI DERRAPANTE COMO CARPETE (CINZAOU PRETO) OU PISO EMBORRACHADO E SAIA EM TNT PRETO, GRAMATURA100, ANTI CHAMAS. INCLUINDO TRANSPORTE, MONTAGEM E DESMONTAGEM.	DIÁRIA	4		
06	LOCAÇÃO DE EQUIPAMENTO GERADOR DE ENERGIA ELÉTRICA MINIMO 260KVA, GRUPO DE GERADOR DE 260 KVA, SILENCIOSO, DIESEL, TRIFÁSICO, 110/220/380V. GERADOR DE ENERGIA ELÉTRICA COM CAPACIDADE DE 260 KVA, MOTOR SUPER SILENCIADO A DIESEL COM TECNOLOGIA DE COMBUSTÃO QUE ASSEGURE BAIXOS NÍVEIS DE EMISSÃO, POTÊNCIA ESTÁVEL, CONFIABILIDADE E RESPOSTAS IMEDIATAS AS VARIAÇÕES DE CARGA. COM ART INCLUINDO TRANSPORTE.	DIÁRIA	4		
VALOR TOTAL R\$					

LOTE 07: Locação de equipamentos para eventos de pequeno porte

ITEM	DISCRIMINAÇÃO	UND	QTD	V. UNT	V.TOTAL
01	LOCAÇÃO DE ESTRUTURA DESMONTÁVEL EM AÇO DE PALCO DE PEQUENO PORTE, PALCO 08 X 06 COM ILUMINACAO DE PEQUENO PORTE MONTAGEM DE PALCO 08 X 06 COM ILUMINAÇÃO: PARA EVENTOS DE PEQUENO PORTE COM AS SEGUINTEES ESPECIFICAÇÕES: ESTRUTURA DE COLUNAS E DE TETO TODA DE Q-30 LINHA P EM ALUMÍNIO MEDINDO 8 METROS DE LARGURA E 06 METROS DE FUNDO, COM PÉ DIREITO DE 07 METROS DE ALTURA E 01 METRO DE ASA PARA CADA LATERAL PARA MONTAGEM DE P A, COBERTURA DE DUAS ÁGUAS COM LONA TENSIONADA BRANCO GELO ANTE CHAMAS, PISO DE 1,20 DE ALTURA EM COMPENSADO NAVAL DE 25MM ANTE DERRAPANTE, GUARDA CORPO DE 1.20 DE ALTURA EM VOLTA DO PISO, FECHAMENTO NAS LATERAIS E FUNDO COM SOMBRIT PRETO, ESCADA DE ACESSO COM DEGRAUS ANTE DERRAPANTE DE 1,20 DE LARGURA COM CORRIMÃO NAS LATERAIS. ILUMINAÇÃO: 08 PARES LED 3 WATTS RGB; 4 MUVINGS BEAN 200 5R. 2 REFLETORES MIMIBRUTS 4 LÂMPADAS CADA. 1 RACK DIMER DMX 12 CANAIS 4000 WATTS POR CANAL; 1 MESA CONTROLADORA DMX 512 40 CANAIS; 1 MÁQUINA DE FUMAÇA 1500 WATTS COM VENTILADOR. PARA PEQUENOS EVENTOS, INCLUINDO TRANSPORTE, MONTAGEM E DESMONTAGEM.	DIARIA	02		
02	LOCAÇÃO DE EQUIPAMENTOS DE SONORIZAÇÃO COMPACTO PA PARA PEQUENAS REUNIÕES, APRESENTAÇÕES, PALESTRAS , EQUIPAMENTOS DE SONORIZAÇÃO PARA ATENDER AS NECESSIDADES E EXIGENCIAS TECNICAS PARA INAUGURAÇÕES MUNICIPAIS E PALESTRAS/COBERTURA SONORA ESTIMADA PARA ESPAÇOS FISICOS DE NO MAXIMO DE 15 M LINEARES E OU 800 PAX. 01 MESA DE SOM DE 8 CANAIS 01 APARELHO CD PLAYER – CD PLAYER COM LEITURA PARA MP3 PARA PROGRAMAÇÃO MUSICAL AMBIENTE. 04 CAIXAS ACÚSTICAS DE 15 POLEGADAS TIPO TREE WAY DE MÉDIAS E ALTAS FREQUÊNCIAS ATIVAS – CAIXAS ACÚSTICAS BI AMPLIFICADAS DE 400 WATTS, COM PROCESSADOR DE ÁUDIO INTERNO; 02 MONITORES DE PALCO ATIVO; 02 MICROFONES PARA VOZ COM FIO – SEM DO UM PARA USO E OUTRO PARA SATND-BY (PADRÃO DE REFERENCIA	DIÁRIA	05		





ESTADO DE RONDÔNIA
PREFEITURA MUNICIPAL DE COSTA MARQUES
SUPERINTENDÊNCIA MUNICIPAL DE LICITAÇÕES – SUPEL

	BETA 58) 02 MICROFONES PARA VOZ SEM FIO – SEM DO UM PARA USO E OUTRO PARA SATND-BY (PADRÃO DE REFERENCIA BETA 58) 4 PEDESTAIS DE MICROFONES – TIPO GIRAFÁ ARTICULÁVEL COM ALTURA: MÍNIMA 56CM - MÁXIMA 73CM, COR: PRETA PINTURA ELETROSTÁTICA; CABOS E ACESSÓRIOS – TODOS OS CABOS, ACESSÓRIOS, CABOS DE AC, NECESSÁRIOS PARA O BOM FUNCIONAMENTO DO EQUIPAMENTO. 01 TÉCNICO – TÉCNICO DEVERA MONTAR, OPERAR, DAR ASSISTÊNCIA E DESMONTAR OS EQUIPAMENTOS.				
03	LOCAÇÃO DE EQUIPAMENTOS DE SONORIZAÇÃO PA PARA EVENTOS DE PEQUENO PORTE , SONORIZAÇÃO DE PEQUENO PORTE: 08 CAIXAS LINE ARRAY “GRAVE/MÉDIO/AGUDO” (3 VIAS COM POTÊNCIA DE 1.750 RMS CADA); 04 CAIXAS DE SUBGRAVES (36 FALANTES, 18 POLEGADAS COM 800W RMS CADA); AMPLIFICADORES COMPATÍVEL COM O SISTEMA; 01 MICROFONE SEM FIO PARA VOZ, COM FREQUÊNCIA DE TRABALHO SELECIONÁVEL E FAIXA DE OPERAÇÃO UHF; 04 MICROFONES PARA USO DIVERSOS COM PEDESTAIS; 01 NOTEBOOK; 01 CONSOLE DIGITAL COM NO MÍNIMO 24 CANAIS CONTENDO 04 BANDAS DE EQUALIZAÇÃO, 04 VIAS DE SAÍDA PARA MONITOR; 02 MONITORES DE CHÃO COM NO MÍNIMO 300W RMS CADA E AMPLIFICADOR COMPATÍVEL COM OS MONITORES; CABOS E CONEXÕES PARA LIGAR TODO O SISTEMA INCLUINDO PARTE ELÉTRICA, 01 OPERADOR TÉCNICO. INCLUINDO TRANSPORTE, MONTAGEM E DESMONTAGEM.	DIÁRIA	05		
04	LOCAÇÃO DE PAINEL DE LED , TELÃO LED/ PAINEL: 01 PAINEL DE LED, SENDO OBRIGATORIAMENTE UM DOS MODELOS: P06, P08 OU P10, MEDINDO 4X2 METROS, OU SEJA, 04 METROS DE LARGURA POR 02 METROS DE ALTURA. O PAINEL DEVE TER SUA PLACA PROCESSADORA LIGADA SIMULTANEAMENTE, COM 01 CAMERA FILMADORA DIGITAL FULLHD; DVD; NOTEBOOK; COM MESA DE CORTE E COM PROFISSIONAIS DA ÁREA PARA OPERAR TANTO A CÂMERA QUANTO A MESA DE CORTE. SERÁ DE RESPONSABILIDADE DA EMPRESA CONTRATADA A DOCUMENTAÇÃO ASSINADA PELO PROFISSIONAL RESPONSÁVEL DE ACORDO COM A LEGISLAÇÃO VIGENTE – ART E TAXA DO CREA PAGA E DEMAIS AUTORIZAÇÕES E DISPOSITIVOS LEGAIS, QUANDO FOR O CASO, CONFORME A LEGISLAÇÃO. INCLUINDO TRANSPORTE, MONTAGEM E DESMONTAGEM.	DIÁRIA	03		
05	LOCAÇÃO DE SISTEMA DE ILUMINAÇÃO PROFISSIONAL , ILUMINAÇÃO PARA EVENTO DE MÉDIO/GRANDE PORTE: 24 - REFLETORES PAR 64 FOCO 5, 24 - REFLETORES PAR LED RGBW; 16- ACL (PAR 56 FOCO 1) 07- ELIPSOIDAL COMPLETO; 10- SET LIGHT; 04- MINIBRUTE DE 6 LÂMPADAS CADA; 02- MÁQUINA DE FUMAÇA DE 1500W COM VENTILADOR; 04 - MOVING BEAM 200, 04 - MOVING BEAM 300, 04 - STROBO 3000, 24 - CANAIS DE DIMMER. (DMX 512); 01- NO MÍNIMO 1 SPLITER DE 4 OU 8 CANAIS; 01- MESA REGIA OU AVOLITE PEARL 2004; INCLUSO O CABEAMENTO NECESSÁRIO, LIQUIDO PARA AS MÁQUINAS DE FUMAÇA DE BOA QUALIDADE E NEUTRO. 01 CANHÃO SEGUIDOR, ESCADA PARA AFINAÇÃO, COM ESTRUTURA PARA FIXAÇÃO DA ILUMINAÇÃO, ATENDENDO AO RIDER TÉCNICO DE TODOS OS ARTISTAS QUE SE APRESENTEM DURANTE O EVENTO. INCLUINDO TRANSPORTE, MONTAGEM E DESMONTAGEM.	DIÁRIA	04		
VALOR TOTAL R\$					

LOTE 08 – Locação de equipamentos para eventos de grande porte

ITEM	DISCRIMINAÇÃO	UND	QTD	V. UNT	V.TOTAL
01	LOCAÇÃO DE ESTRUTURA DESMONTÁVEL EM AÇO DE PALCO DE MÉDIO/GRANDE PORTE, PALCO 12 X 08 COM ILUMINAÇÃO: PARA EVENTOS DE MÉDIO/GRANDE PORTE COM AS SEGUINTEES ESPECIFICAÇÕES: ESTRUTURA DE COLUNAS E TETO TODA DE Q-30 LINHA P EM ALUMÍNIO MEDINDO 14 METROS DE LARGURA E 12 METROS DE FUNDO COM PÉ DIREITO DE 10 METROS DE ALTURA; 2 METROS NAS LATERAIS COM COLUNAS PARA ASA DE P A, COBERTURA DE DUAS AGUAS EM LONA BRANCA TENSIONADA ANTECHAMAS, PISO DE 2 METROS DE ALTURA EM COMPENSADO NAVAL DE 25 MM ANTE DERRAPANTE, FECHAMENTO NAS LATERAIS E FUNDO DE SOMBRILO PRETO, GUARDA CORPO DE 1.20 DE ALTURA EM VOLTA DO PISO, UMA ÁREA DE SERVIÇO 4X4, ESCADA DE ACESSO COM DEGRAUS ANTE DERRAPANTE DE 1,20 DE LARGURA COM CORRIMÃO NAS LATERAIS, , UM HOUSEMIX 3X3 EM 2 ANDARES COM 5 METROS DE ALTURA PARA MESA DE SOM DO P A E POSICIONAMENTO DE CANHÃO SEGUIDOR. ILUMINAÇÃO: 08 MUVINGS BEM 200 5R; 12 REFLETORES ELIPSOS 750 WATTS CADA COM ÍRIS; 02 CANHÕES SEGUIDOR 1500 WATTS CADA; 04 STROBOSATÔMIC 3000 WATTS CADA; 04 REFLETORES MIMIBRUT DE 6 LÂMPADAS; 16 PAR LED 3 WATTS RGB. 32	DIÁRIA	04		





ESTADO DE RONDÔNIA
PREFEITURA MUNICIPAL DE COSTA MARQUES
SUPERINTENDÊNCIA MUNICIPAL DE LICITAÇÕES – SUPEL

	PAR 64 FOCO 5. 1 RACK DIMERS 12 CANAIS DMX 4000 WATTS POR CANAL; 01 MESA DE ILUMINAÇÃO DIGITAL DMX 2048; 02 MAQUINAS DE FUMAÇA 3000 WATTS CADA COM VENTILADOR; 1 GRIDE 08X06 COM 6 METROS DE ALTURA EM Q30 COM TRAVE NO MEIO PARA MONTAGEM DA ILUMINAÇÃO.PARA GRANDES EVENTOS, INCLUINDO TRANSPORTE, MONTAGEM E DESMONTAGEM.				
02	LOCAÇÃO DE EQUIPAMENTOS DE SONORIZAÇÃO PA PARA EVENTOS DE GRANDE PORTE , SONORIZAÇÃO DE GRANDE PORTE: 24 CAIXAS LINE ARRAY "MÉDIO GRAVE/MÉDIO/AGUDO" (3 VIAS COM POTÊNCIA DE 1.750 RMS CADA); 18 CAIXAS DE SUBGRAVES (36 FALANTES, 18 POLEGADAS COM 800W RMS CADA); AMPLIFICADORES COMPATÍVEL COM O SISTEMA DE PA; 01 PROCESSADOR DE 08 VIAS DIGITAL COM NO MÍNIMO 24 DB POR OITAVA, AJUSTE DE ÂNGULO DE FASE ENTRE AS BANDAS, ENTRADAS E SAÍDAS BALANCEADAS; 01 MULTICABO BALANCEADO COM SPLITER NO MÍNIMO DE 48 VIAS (60MTS); 01 NOTEBOOK, 02 CONSOLES DIGITAL COM NO MÍNIMO 48 CANAIS CONTENDO O MÍNIMO DE 08SUBGRUPOS, 08 VIAS AUXILIARES MÁSTER LR, 04 BANDAS DE EQUALIZAÇÃO MAIS 01 PARAMÉTRICO COM INSERT EM TODOS OS CANAIS, 08 MONITORES DE CHÃO COM POTÊNCIA MÍNIMA DE 400W RMS CADA; AMPLIFICADORES COMPATÍVEL COM O SISTEMA DE MONITORES; 01 SISTEMA DE SIDEFILL CONTENDO 04 CAIXAS PARA SUBGRAVES (04 FALANTES, 18 POLEGADAS COM 800W RMS CADA); 04 CAIXAS COM VIAS DE MÉDIO GRAVE E MÉDIO AGUDO (1.000W RMS CADA); AMPLIFICADORES COMPATÍVEL COM O SISTEMA DE SIDEFILL, 01 PROCESSADOR DE 06 VIAS COM MÍNIMO 24 DB POR OITAVA, AJUSTE DE ÂNGULO DE FASE ENTRE AS BANDAS, ENTRADAS E SAÍDAS BALANCEADAS, 01 BATERIA COMPLETA COM 01 BUMBO, 02 TONS, 01 SURDO, 01 CAIXA, 02 ESTANTES PARA PRATOS, 01 ESTANTE PARA CAIXA, 01 MÁQUINA DE CHIMBAL, 01 PEDAL PARA BUMBO, 01 BANCO E UM KIT DE MICROFONES ESPECÍFICOS; 01 SISTEMA DE MONITOR PARA BATERIA COM UM SUB E UMA ALTA; 01 AMPLIFICADOR PARA BAIXO COM POTÊNCIA DE 800W RMS, 01 CAIXA COM 04 ALTOFALANTES DE 10 POLEGADAS E 01 CAIXA COM 01 ALTO- ALANTE DE 15 POLEGADAS; 01 CUBO PARA GUITARRA COM 2 FALANTES DE 12 POLEGADAS COM POTÊNCIA DE 300W RMS; 01 MONITOR PARA TECLADO; 18 DIRECT BOX PASSIVO PARA INSTRUMENTOS; 02 MICROFONES SEM FIO PARA VOZ, COM FREQUÊNCIA DE TRABALHO SELECIONÁVEL E FAIXA DE OPERAÇÃO UHF; 10 MICROFONES PARA VOCAL COM PEDESTAIS; 06 MICROFONES PARA USO DIVERSOS COM PEDESTAIS; CABOS E CONEXÕES PARA LIGAR TODO O SISTEMA INCLUINDO PARTE ELÉTRICA; 02 OPERADORES TÉCNICOS E 01 AUXILIAR TÉCNICO. INCLUINDO TRANSPORTE, MONTAGEM E DESMONTAGEM.	DIÁRIA	04		
03	LOCAÇÃO DE PASSARELA DESMONTÁVEL EM FORMATO DE T , EM ESTRUTURA METÁLICA, PASSARELA: FORMATO EM T, DE ENCAIXE PERFEITO EMESTRUTURA TUBULAR METÁLICA, CONFECCIONADO COM TUBOS DE AÇO COSTURADO COMREFORÇO CENTRAL, MEDINDO7MX 6M X 3M LARG. X 0,50 ATE 1,20M ALT. ESCADA: ESCADA TRASEIRA, LATERAL OUFONTAL, DE NO MÍNIMO 1,5M DE LARGURA EM ESTRUTURA METÁLICA COMACABAMENTO EMBORRACHADO OU ACARPETADO NA COR CINZA OU PRETA, ANTI CHAMASCOM CORRIMÃO NAS DUAS LATERAIS, CONFORME NORMAS DA ABNT. PISO CHAPEADO E REVESTIDO COM MATERIAL ANTI DERRAPANTE COMO CARPETE (CINZAOU PRETO) OU PISO EMBORRACHADO E SAIA EM TNT PRETO, GRAMATURA100, ANTI CHAMAS. INCLUINDO TRANSPORTE, MONTAGEM E DESMONTAGEM.	DIÁRIA	01		
VALOR TOTAL R\$					

LOTE 09 Locação de Tendas

ITEM	DISCRIMINAÇÃO	UND	QTD	V. UNT	V.TOTAL
01	LOCAÇÃO DE TENDAS EM ESTRUTURA METÁLICA COM COBERTURA METÁLICA, DE 5X5MT , NA COR BRANCA, MODELO PIRAMIDAL OU CHAPÉU DE BRUXA COM CALHAS, DEVEM SER ESTAQUEADAS E COM SUAS AMARRAÇÕES EM CABO DE AÇO. SENDO DE RESPONSABILIDADE DA EMPRESA CONTRATADA A DOCUMENTAÇÃO ASSINADA POR ENGENHEIRO; ART MECÂNICA; ART ELÉTRICA; TAXA DO CREA PAGA COM A DEVIDA VISTORIA DO CORPO DE BOMBEIRO. SENDO QUE TODAS AS DESPESAS RELATIVAS AO TRANSPORTE, ALIMENTAÇÃO, ESTADIA, OPERAÇÃO, MONTAGEM, DESMONTAGEM E SEGURANÇA SERÃO POR CONTA DA EMPRESA CONTRATADA. E DEVERÃO SER MONTADOS CONFORME LAYOUT FORNECIDO PELA EQUIPE DA SECRETARIA.	DIÁRIA	36		





ESTADO DE RONDÔNIA
PREFEITURA MUNICIPAL DE COSTA MARQUES
SUPERINTENDÊNCIA MUNICIPAL DE LICITAÇÕES – SUPEL

02	LOCAÇÃO DE TENDA TIPO CAMARIM EM ESTRUTURA METÁLICA COM COBERTURA METÁLICA, DE 5X5MT , CAMARIM EM OCTANORM, COM FECHAMENTO EM PAINEL TS BRANCO, TETO EM PERGOLADO, COM NO MÍNIMO UMA PORTA COM TRANCA E CHAVE, CLIMATIZADO COM AR CONDICIONADO TIPO SPLIT, COM COBERTURA ESPECIAL ESTRUTURADA E LONAS BRANCAS NO FORMATO DUAS ÁGUAS, COM PISO ESTRUTURADO E PLACAS DE MADEIRA MODULADAS DE 1,25X1,25M, COM ALTURA DE 0,20M EM RELAÇÃO AO SOLO, COM FORRAÇÃO EM CARPETE, APLICADO SOBRE O PISO COM FITA DUPLA FACE. MOBILIÁRIO SENDO: 01 CONJUNTO DE SOFÁ, 02 MESAS E 08 CADEIRAS, 01 COOLER TÉRMICO, 01 ESPELHO DE CORPO INTEIRO E 02 ARARAS. OBS: CADA CAMARIM CONTÉM 1 BANHEIRO QUÍMICO COM PIA, FABRICADOS EM POLIETILENO DE ALTA DENSIDADE, RESISTENTE E TOTALMENTE LAVÁVEL, COM COBERTURA TRANSLÚCIDA, INCLINADA, COM CAVALETES PARA IMPEDIR A ENTRADA DA CHUVA. PORTA COM 180º DE ABERTURA, COM MOLA INTERNA (DE ALTA RESISTÊNCIA) QUE A MANTENHA FECHADA; VENTILAÇÃO INTERNA ATRAVÉS DE TELAS, ESPAÇO INTERNO MÍNIMO DE 2,4 METROS CÚBICOS. TRANCA EMBUTIDA RESISTENTE A VIOLAÇÃO COM INDICAÇÃO "LIVRE/OCUPADO". CAIXA DE DEJETOS COM ASSENTO, SUPORTE PARA PAPEL HIGIÊNICO, PONTOS DE LUZ, PISO ANTIDERRAPANTE INCLUINDO TRANSPORTE, MONTAGEM E DESMONTAGEM.	DIÁRIA	02		
03	LOCAÇÃO DE TENDAS EM ESTRUTURA METÁLICA COM COBERTURA METÁLICA, DE 10X10MT , NA COR BRANCA, MEDINDO 10X10, MODELO PIRAMIDAL OU CHAPÉU DE BRUXA COM CALHAS, DEVEM SER ESTAQUEADAS E COM SUAS AMARRAÇÕES EM CABO DE AÇO. SENDO DE RESPONSABILIDADE DA EMPRESA CONTRATADA A DOCUMENTAÇÃO ASSINADA POR ENGENHEIRO; ART MECÂNICA; ART ELÉTRICA; TAXA DO CREA PAGA COM A DEVIDA VISTORIA DO CORPO DE BOMBEIRO. SENDO QUE TODAS AS DESPESAS RELATIVAS AO TRANSPORTE, ALIMENTAÇÃO, ESTADIA, OPERAÇÃO, MONTAGEM, DESMONTAGEM E SEGURANÇA SERÃO POR CONTA DA EMPRESA CONTRATADA. E DEVERÃO SER MONTADOS CONFORME LAYOUT FORNECIDO PELA EQUIPE DA SECRETARIA.	DIÁRIA	13		
VALOR TOTAL R\$					

LOTE 10 – Locação de Cabines e Contêiner Sanitário					
ITEM	DISCRIMINAÇÃO	UND	QTD	V. UNT	V.TOTAL
01	LOCAÇÃO DE CABINES SANITÁRIAS (BANHEIROS QUÍMICOS) EM POLIETILENO DE ALTA DENSIDADE, TIPO MASCULINO . BANHEIROS QUÍMICOS, CONFORME LEI 10.098/2000, COM CABINE EM POLIETILENO DE ALTA DENSIDADE, INCLUINDO VASO SANITÁRIO, MICTÓRIO, PORTA PAPEL HIGIÊNICO, ILUMINAÇÃO INTERNA, PORTA COM FECHAMENTO AUTOMÁTICO E INDICAÇÃO EXTERNA DE ABERTO/FECHADO, PRODUTOS QUÍMICOS, PAPEL HIGIÊNICO, MANUTENÇÃO E LIMPEZA. SENDO DE RESPONSABILIDADE DA CONTRATADA A DOCUMENTAÇÃO NECESSÁRIA E DESPESAS RELATIVAS AO TRANSPORTE, ALIMENTAÇÃO, ESTADIA, OPERAÇÃO, MONTAGEM, DESMONTAGEM E SEGURANÇA.	DIÁRIA	05		
02	LOCAÇÃO DE CABINES SANITÁRIAS (BANHEIROS QUÍMICOS) EM POLIETILENO DE ALTA DENSIDADE, TIPO FEMININO . BANHEIROS QUÍMICOS, CONFORME LEI 10.098/2000, COM CABINE EM POLIETILENO DE ALTA DENSIDADE, INCLUINDO VASO SANITÁRIO, MICTÓRIO, PORTA PAPEL HIGIÊNICO, ILUMINAÇÃO INTERNA, PORTA COM FECHAMENTO AUTOMÁTICO E INDICAÇÃO EXTERNA DE ABERTO/FECHADO, PRODUTOS QUÍMICOS, PAPEL HIGIÊNICO, MANUTENÇÃO E LIMPEZA. SENDO DE RESPONSABILIDADE DA CONTRATADA A DOCUMENTAÇÃO NECESSÁRIA E DESPESAS RELATIVAS AO TRANSPORTE, ALIMENTAÇÃO, ESTADIA, OPERAÇÃO, MONTAGEM, DESMONTAGEM E SEGURANÇA.	DIÁRIA	05		
03	LOCAÇÃO DE CABINES SANITÁRIAS (BANHEIROS QUÍMICOS) EM POLIETILENO DE ALTA DENSIDADE, TIPO ACESSIBILIDADE . BANHEIROS QUÍMICOS, CONFORME LEI 10.098/2000, COM CABINE EM POLIETILENO DE ALTA DENSIDADE, INCLUINDO VASO SANITÁRIO, MICTÓRIO, PORTA PAPEL HIGIÊNICO, ILUMINAÇÃO INTERNA, PORTA COM FECHAMENTO AUTOMÁTICO E INDICAÇÃO EXTERNA DE ABERTO/FECHADO, PRODUTOS QUÍMICOS, PAPEL HIGIÊNICO, MANUTENÇÃO E LIMPEZA. SENDO DE RESPONSABILIDADE DA CONTRATADA A DOCUMENTAÇÃO NECESSÁRIA E DESPESAS RELATIVAS AO TRANSPORTE, ALIMENTAÇÃO, ESTADIA, OPERAÇÃO, MONTAGEM, DESMONTAGEM E SEGURANÇA.	DIÁRIA	03		
04	CONTÊINER MODULAR , ADAPTADO PARA BANHEIROS MASCULINO E FEMININO CADA CONTAINER DEVERÁ POSSUIR AS SEGUINTEES ESPECIFICAÇÕES: CONTAINER MODULAR ADAPTADOS PARA BANHEIROS	DIÁRIA	12		





ESTADO DE RONDÔNIA
PREFEITURA MUNICIPAL DE COSTA MARQUES
SUPERINTENDÊNCIA MUNICIPAL DE LICITAÇÕES – SUPEL

	COM MEDIDAS MÍNIMAS DE 6,00 M X 2,50M (COMPRIMENTO X LARGURA); DEVERÁ CONTER 6 (SEIS) CABINES COM VASOS SANITÁRIOS SENDO 3 MASCULINO E 3 FEMININO E 04 (QUATRO) LAVATÓRIOS CONTENDO PIAS E TORNEIRAS; TODO O PISO DO BANHEIRO SERÁ REVESTIDO COM EMBORRACHAMENTO ANTIDERRAPANTE DO TIPO ELASTÔMERO/POLIUREIA. DEVERÃO CONTER IDENTIFICAÇÃO EXTERNA CLARA ATRAVÉS DE PLACAS INDICATIVAS DE MASCULINO OU FEMININO, CONFORME INDICADO PELA CONTRATANTE. OS BANHEIROS DEVERÃO SER CLIMATIZADOS COM CENTRAIS DE AR-CONDICIONADO DE NO MÍNIMO 12.000 BTUS. CADA BANHEIRO DEVERÁ TER ILUMINAÇÃO COMPATÍVEL COM O AMBIENTE E TECNOLOGIA LED, COM POTÊNCIA MÍNIMA DE 30W. TAMBÉM DEVERÁ POSSUIR 02 RESERVATÓRIOS DE SABONETE LÍQUIDO, PAPEL HIGIÊNICO NAS CABINES SANITÁRIAS, 8 LIXEIRAS DE NO MÍNIMO 20 LITROS, PAPEL TOALHA E 2 ESPELHOS DE NO MÍNIMO 1,20M2. A LIMPEZA DOS DEJETOS E A REPOSIÇÃO DE SABONETE LÍQUIDO, PAPEL HIGIÊNICO E PAPEL TOALHA SE RÃO DE RESPONSABILIDADE DA EMPRESA FORNECEDORA, GARANTINDO QUE NUNCA FALTE TAIS ITENS PARA O PÚBLICO; A FORNECEDORA DEVERÁ MANTER NO MINIMO 1 (UM) FUNCIONÁRIO EXCLUSIVO POR CONTAINER DURANTE TODO DIA DO EVENTO DISPONÍVEL PARA LIMPEZA E REPOSIÇÕES NECESSÁRIAS. O FORNECEDOR DEVERÁ INSTALAR UMA CAIXA D'ÁGUA COM CAPACIDADE MÍNIMA DE 1000 LITROS PAR A ATENDER ÀS NECESSIDADES HIDRÁULICAS DO BANHEIRO. A EMPRESA FORNECEDORA SERÁ RESPONSÁVEL PELOS SERVIÇOS E MATERIAIS RELACIONADOS À INSTALAÇÃO DOS CONTAINERS, INCLUINDO PERFURAÇÕES DE SOLO, NIVELAMENTO, INSTALAÇÃO DE REDE HIDRÁULICA E ELÉTRICA. A CONTRATADA SERÁ RESPONSÁVEL POR FORNECER PRODUTOS E EQUIPAMENTOS DE LIMPEZA (RODO, VASSOURA, PANO DE CHÃO, SABÃO, ÁGUA SANITÁRIA, ODORIZADOR E DESODORIZADOR DE AMBIENTE, SACOS DE LIXO, PAPEL HIGIÊNICO E PAPEL TOALHA. O LOCAL DE INSTALAÇÃO DOS BANHEIROS SERÁ INDICADO PELA COORDENAÇÃO DO EVENTO.				
05	CONTAINER MODULAR ADAPTADOS P/ PCD (PESSOA COM DEFICIÊNCIA) E FRALDÁRIO BANHEIROS CONTAINER ESPECIAIS COM MEDIDAS MÍNIMAS DE 6,00 M X 2,50M (COMPRIMENTO X LARGURA), DEVENDO TER DUAS CABINES PARA PCD MASCULINO/FEMININO COM 02 VASO SANITÁRIO COM BARRAS DE APOIO E 02 ESPAÇOS PARA FRALDÁRIO, CONTENDO 1 TROCADOR DE FRALDAS DOBRÁVEL INFANTIL, MEDIDA 70X45X90CM (LARGURA X COMPRIMENTO X ALTURA), A ESTRUTURA TAMBÉM DEVERÁ CONTER 1 LAVATÓRIO, CONTENDO PIA E TORNEIRA. TODO O PISO DO BANHEIRO SERÁ REVESTIDO COM EMBORRACHAMENTO ANTIDERRAPANTE DO TIPO ELASTÔMERO/ POLIUREIA. 06 LIXEIRAS COM MÍNIMOS DE 20 LITROS CADA BANHEIRO DEVERÁ TER ILUMINAÇÃO COMPATÍVEL COM O AMBIENTE E TECNOLOGIA LED, COM POTÊNCIA MÍNIMA DE 30W E 04 TOMADAS DE ENTRADA UNIVERSAL DE 110 VOLTS (A EMPRESA DEVERÁ REALIZAR O ATERRAMENTO ELÉTRICO DA ESTRUTURA). DEVERÃO CONTER IDENTIFICAÇÃO EXTERNA CLARA ATRAVÉS DE PLACAS INDICATIVAS DE BANHEIRO PCD/FRALDÁRIO TAMBÉM DEVERÁ POSSUIR ESPELHO, RESERVATÓRIO DE SABONETE LÍQUIDO E PAPEL TOALHA EM CADA LAVATÓRIO A LIMPEZA DOS DEJETOS E A REPOSIÇÃO DE SABONETE LÍQUIDO E PAPEL TOALHA SERÃO DE RESPONSABILIDADE DA EMPRESA FORNECEDORA, GARANTINDO QUE NUNCA FALTE TAIS ITENS PARA O PÚBLICO. A FORNECEDORA DEVERÁ MANTER NO MINIMO 1 (UM) FUNCIONÁRIO EXCLUSIVO DURANTE TODO O EVENTO DISPONÍVEL PARA LIMPEZA E REPOSIÇÕES NECESSÁRIAS. O FORNECEDOR DEVERÁ INSTALAR UMA CAIXA D'ÁGUA COM CAPACIDADE MÍNIMA DE 1000 LITROS PARA ATENDER ÀS NECESSIDADES HIDRÁULICAS DO BANHEIRO. A EMPRESA FORNECEDORA SERÁ RESPONSÁVEL PELOS SERVIÇOS E MATERIAIS RELACIONADOS À INSTALAÇÃO DOS CONTAINERS, INCLUINDO PERFURAÇÕES DE SOLO, NIVELAMENTO, INSTALAÇÃO DE REDE HIDRÁULICA E ELÉTRICA. A CONTRATADA SERÁ RESPONSÁVEL POR FORNECER PRODUTOS E EQUIPAMENTOS DE LIMPEZA (RODO, VASSOURA, PANO DE CHÃO, SABÃO, ÁGUA SANITÁRIA, ODORIZADOR E DESODORIZADOR DE AMBIENTE, SACOS DE LIXO, PAPEL HIGIÊNICO E PAPEL TOALHA. O LOCAL DE INSTALAÇÃO DOS CONTAINERS PCD/FRALDÁRIOS SERÁ INDICADO PELA COORDENAÇÃO DO EVENTO.	DIÁRIA	05		
VALOR TOTAL R\$					

LOTER 11 – Contratação de Serviços Terceirizados Diversos

ITEM	DISCRIMINAÇÃO	UND	QTD	V. UNT	V.TOTAL
------	---------------	-----	-----	--------	---------





ESTADO DE RONDÔNIA
PREFEITURA MUNICIPAL DE COSTA MARQUES
SUPERINTENDÊNCIA MUNICIPAL DE LICITAÇÕES – SUPEL

01	CONTRATAÇÃO DE PROFISSIONAIS DA ÁREA DE SEGURANÇA CIVIL DAR PARA SUPORTE EM EVENTOS, SEGURANÇA PRIVADA DESARMADA, EXECUTADO POR HOMEM/MULHER, DEVIDAMENTE UNIFORMIZADO E COM IDENTIFICAÇÃO, INSTRUÍDO PARA OS CUIDADOS DE RELACIONAMENTO COM O PÚBLICO, BEM COMO SUPORTE DE APOIO TÁTICO DE EMERGÊNCIA PARA A REVISTA E SEGURANÇA PREVENTIVA DENTRO DOS LOCAIS DOS EVENTOS. AVERIGUAR A PRESERVAÇÃO DO PATRIMÔNIO PÚBLICO, DEVENDO EM CASOS DE TUMULTO E VANDALISMO IDENTIFICAR OS ENVOLVIDOS, COMUNICANDO IMEDIATAMENTE AS AUTORIDADES POLICIAIS COMPETENTES. COM CARGA HORÁRIA DE 9 HORAS.	SERV	36		
02	CONTRATAÇÃO DE PROFISSIONAIS DA ÁREA DO CORPO DE BOMBEIROS DAR PARA SUPORTE EM EVENTOS, PARA EVENTOS EXTERNOS EM PERÍODO NOTURNO PARA PREVENÇÃO COMBATE A INCÊNDIO, ORIENTAÇÃO, PRIMEIROS SOCORROS E ATENDIMENTO DE EMERGÊNCIA, EM CONFORMIDADE A LEI Nº. 11.901 DE 12 DE JANEIRO DE 2009, NORMATIVA NBR 14608, E NBR 16877, COM EXPERIÊNCIA NA ATIVIDADE DE COMBATE A INCÊNDIO, PRIMEIROS SOCORROS, PREVENÇÃO DE ACIDENTES E INSPEÇÃO DE EQUIPAMENTO, A CONTRATAÇÃO DESSE PROFISSIONAL SE FAZ NECESSÁRIO EM FACE DE OBRIGATORIEDADE EM EVENTOS COM MAIS DE 500 PESSOAS, CONFORME NORMAS TÉCNICAS DA ABNT-BOMBEIRO CIVIL.	SERV	12		
03	CONTRATAÇÃO DE PROFISSIONAIS DA ÁREA DE LIMPEZA URBANA , PARA LIMPEZA DO LOCAL DURANTE E APÓS A REALIZAÇÃO DE EVENTOS, SERVIÇOS DE LIMPEZA E HIGIENIZAÇÃO DE ÁREAS PÚBLICAS (PRAÇAS, RUAS, ÁREAS DE PALCO) APÓS EVENTOS, VISANDO A REMOÇÃO DE RESÍDUOS E A DEVOLUÇÃO DO ESPAÇO EM BOAS CONDIÇÕES, EQUIPE TREINADA E UNIFORMIZADA, COM USO DE EQUIPAMENTOS DE PROTEÇÃO INDIVIDUAL (EPIS). COM CARGA HORÁRIA DE 9 HORAS.	SERV	28		
			VALOR TOTAL R\$		

8 Prazo, Local e Condições de Execução

- 8.1** A execução do objeto ocorrerá de forma **parcelada**, conforme a necessidade da Administração, mediante emissão de **Ordem de Serviço** pela unidade demandante ou pelo setor competente, na qual constarão, no mínimo, a identificação do evento, os itens solicitados, os quantitativos, o local de execução, a data, o horário, o cronograma de montagem, o período de funcionamento e o prazo para desmontagem.
- 8.2** Os serviços deverão ser executados na **sede do Município de Costa Marques/RO** e, quando necessário, em outras localidades indicadas pela Administração, sempre nos locais previamente definidos na Ordem de Serviço. A Administração deverá disponibilizar o local do evento em condições adequadas de acesso, garantindo a entrada das equipes, veículos, equipamentos e estruturas necessárias à execução contratual.
- 8.3** A contratada deverá iniciar a montagem das estruturas, a instalação dos equipamentos e a preparação operacional no prazo estabelecido na Ordem de Serviço, observando antecedência suficiente para testes, conferências e ajustes técnicos, sendo exigida, como regra geral, antecedência mínima de **24 (vinte e quatro) horas** antes do início do evento, salvo quando a complexidade do objeto ou as características do evento exigirem prazo superior expressamente fixado pela Administração.
- 8.4** Durante o período de execução, a contratada deverá manter equipe técnica qualificada e em número suficiente para assegurar a montagem, operação, acompanhamento técnico, manutenção corretiva imediata, desmontagem e retirada de todos os itens





ESTADO DE RONDÔNIA
PREFEITURA MUNICIPAL DE COSTA MARQUES
SUPERINTENDÊNCIA MUNICIPAL DE LICITAÇÕES – SUPEL

contratados, garantindo pleno funcionamento e condições seguras de uso durante toda a realização do evento.

- 8.5** Todos os equipamentos, estruturas e serviços deverão ser entregues e disponibilizados em perfeitas condições de funcionamento, limpeza, organização e segurança, em conformidade com as especificações técnicas deste Termo de Referência, acompanhados, quando cabível, da documentação técnica pertinente e dos comprovantes das certificações exigidas.
- 8.6** Antes do início do evento, deverão ser realizados testes de funcionamento dos sistemas de som, iluminação, vídeo, energia e demais equipamentos contratados, bem como verificação da estabilidade e da segurança das estruturas montadas, de modo a possibilitar a correção imediata de eventuais falhas apontadas pela fiscalização.
- 8.7** A contratada deverá corrigir imediatamente, sem ônus adicional para a Administração, quaisquer falhas, defeitos, vícios, insuficiências ou inconformidades verificadas na montagem, instalação, operação ou desmontagem, inclusive mediante substituição de equipamentos, reforço estrutural, complementação de equipe ou reapresentação de documentação exigida.
- 8.8** A desmontagem e a retirada das estruturas e equipamentos deverão ocorrer após o encerramento do evento, dentro do prazo fixado na Ordem de Serviço, observadas as condições de segurança e preservação do patrimônio público e privado envolvido.
- 8.9** Ao final da execução, a contratada deverá restituir o local do evento em condições adequadas de uso, limpeza e conservação, com retirada integral de equipamentos, estruturas, resíduos, sobras de materiais e detritos, promovendo, quando necessário, a recomposição de áreas afetadas e a reparação de eventuais danos decorrentes da execução contratual. Como regra geral, a restituição do local deverá ocorrer em até **24 (vinte e quatro) horas** após o encerramento da programação, salvo disposição diversa constante na Ordem de Serviço.
- 8.10** A contratada será responsável por todas as despesas diretas e indiretas necessárias à execução do objeto, inclusive transporte, carga, descarga, montagem, instalação, operação, desmontagem, alimentação, hospedagem, mão de obra, equipamentos auxiliares, ferramentas, combustíveis, EPIs, tributos, encargos sociais e trabalhistas e demais custos indispensáveis ao fiel cumprimento da contratação. Essa lógica acompanha a solução descrita no ETP, que atribui à contratada a integral execução operacional e logística dos serviços.
- 8.11** Sempre que exigido pela natureza do item contratado, caberá à contratada providenciar, às suas expensas, as licenças, autorizações, registros e documentos técnicos necessários à montagem e execução das estruturas e equipamentos sob sua





ESTADO DE RONDÔNIA
PREFEITURA MUNICIPAL DE COSTA MARQUES
SUPERINTENDÊNCIA MUNICIPAL DE LICITAÇÕES – SUPEL

responsabilidade, observada a legislação aplicável e as exigências dos órgãos competentes.

- 8.12** A execução dos serviços deverá observar rigorosamente as orientações da fiscalização, inclusive quanto ao isolamento das áreas de montagem, posicionamento de estruturas, instalação de centrais de comando, organização do espaço do evento, destinação adequada de resíduos e demais medidas necessárias à segurança do público, dos trabalhadores e do patrimônio envolvido.

9 DAS PECULIARIDADES LOGÍSTICAS E OPERACIONAIS DO FESTIVAL DE PRAIA/2026 – PRAIA DO CURRALINHO

- 9.1** Conforme demonstrado na pesquisa de preços, no mapa gráfico constante dos autos e na **tabela final consolidada deste Termo de Referência**, os **lotes específicos destinados ao atendimento do Festival de Praia/2026** possuem peculiaridades logísticas e operacionais próprias em razão do local de realização do evento, qual seja, a Praia do Curralinho, situada em ilha no Rio Guaporé, a aproximadamente 2,4 km do Porto de Costa Marques/RO e cerca de 300 metros das margens do rio, circunstância que diferencia essas contratações das demandas ordinárias realizadas em área urbana ou em locais de acesso terrestre mais simples.

- 9.2** A localização do evento impõe necessidade de planejamento logístico diferenciado para transporte de estruturas, equipamentos, materiais e equipes técnicas, inclusive com possibilidade de utilização de transporte fluvial, carga e descarga em embarcações, travessia de pessoal, ferramentas, cabeamento, sistemas de sonorização, iluminação, estruturas metálicas, tendas, banheiros, camarins e demais itens necessários à montagem e operação do evento. Em razão disso, os custos decorrentes dessa mobilização especial devem ser considerados pelas licitantes na composição dos valores unitários e totais dos itens vinculados aos lotes correspondentes, não cabendo à Administração assumir despesas extras decorrentes de omissões na formulação da proposta.

- 9.3** A peculiaridade do local também justifica a adoção de solução técnica compatível com as condições reais de acesso, montagem, operação e desmontagem, exigindo da futura contratada capacidade operacional suficiente para executar os serviços em ambiente com restrição logística, inclusive quanto ao transporte seguro de equipamentos de sonorização e estruturas de apoio. Nesse contexto, a pesquisa de preços evidencia a existência de soluções distintas para atendimento de eventos de menor e maior complexidade, como os sistemas de sonorização compacta para reuniões, palestras e pequenas apresentações, bem como os sistemas de sonorização de pequeno porte para eventos com maior demanda de cobertura e potência, demonstrando que a definição do porte da estrutura deve considerar não apenas o





ESTADO DE RONDÔNIA
PREFEITURA MUNICIPAL DE COSTA MARQUES
SUPERINTENDÊNCIA MUNICIPAL DE LICITAÇÕES – SUPEL

público estimado, mas também o ambiente físico, a dispersão sonora e a viabilidade operacional de instalação no local do evento.

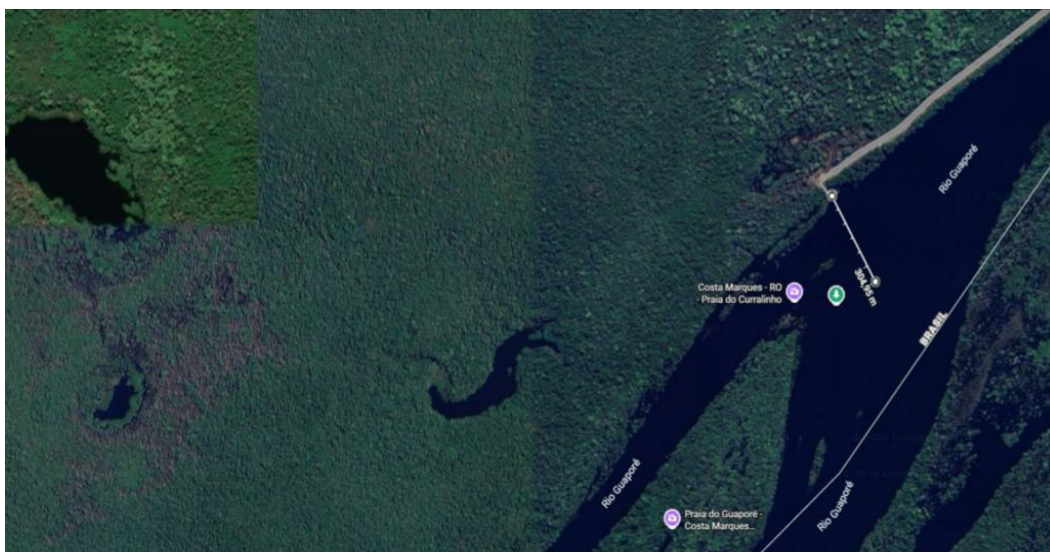
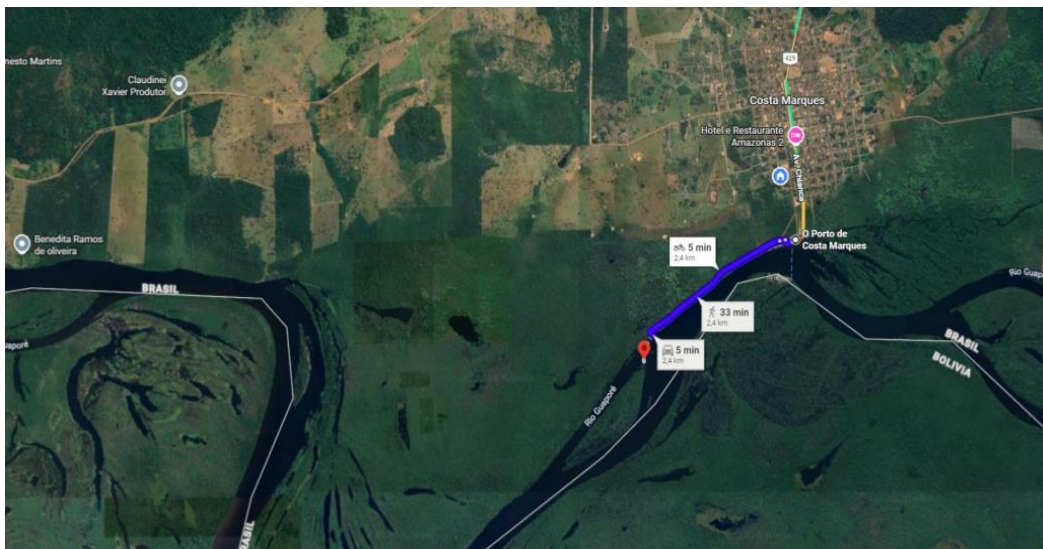

9.4 Dessa forma, o mapa gráfico e a observação técnica constantes da pesquisa de preços reforçam que os lotes destinados ao **Festival de Praia/2026** não representam mera repetição dos eventos ordinários do calendário municipal, mas sim demanda com características próprias de deslocamento, instalação e suporte operacional, o que justifica tratamento específico no planejamento da contratação, na formação dos preços estimados e na futura execução contratual.

10 Condições de Recebimento

10.1 O recebimento do objeto dar-se-á em duas etapas, quais sejam: **recebimento provisório** e **recebimento definitivo**, ambos realizados pela fiscalização designada





ESTADO DE RONDÔNIA
PREFEITURA MUNICIPAL DE COSTA MARQUES
SUPERINTENDÊNCIA MUNICIPAL DE LICITAÇÕES – SUPEL

pela Administração, observadas as condições estabelecidas neste Termo de Referência, no instrumento contratual e na Ordem de Serviço correspondente.

- 10.2 O recebimento provisório** ocorrerá após a conclusão da montagem, instalação e disponibilização dos equipamentos, estruturas e serviços contratados, mediante inspeção técnica detalhada pela fiscalização, com a finalidade de verificar a conformidade do objeto com as especificações técnicas, quantitativos, prazos e demais condições estabelecidas.
- 10.3** Durante o recebimento provisório, deverão ser realizados testes de funcionamento dos sistemas de som, iluminação, vídeo, energia e demais equipamentos contratados, bem como avaliação da estabilidade, segurança e adequação das estruturas montadas, de modo a assegurar o pleno funcionamento do evento em condições regulares de uso.
- 10.4** A aceitação provisória somente será efetivada quando constatado que os serviços executados e os itens disponibilizados atendem integralmente às especificações técnicas, às exigências de segurança, aos quantitativos solicitados e às condições de execução previstas pela Administração.
- 10.5** Verificada qualquer falha, defeito, insuficiência, irregularidade ou inconformidade durante o recebimento provisório, a contratada deverá promover a correção imediata, sem ônus adicional para a Administração, inclusive mediante substituição de equipamentos, reforço estrutural, complementação de equipe ou adoção de outras providências técnicas necessárias à adequada execução do objeto.
- 10.6** A Administração poderá **rejeitar, total ou parcialmente**, os serviços, equipamentos ou estruturas que não atendam às exigências do Termo de Referência, do contrato ou da Ordem de Serviço, ou que apresentem risco à segurança do público, dos trabalhadores, dos artistas ou do patrimônio envolvido.
- 10.7** O recebimento provisório não implica aceitação definitiva do objeto, nem afasta a responsabilidade da contratada quanto à qualidade técnica, segurança, funcionamento, estabilidade das estruturas e cumprimento integral das obrigações contratuais. Essa lógica está alinhada ao ETP, que condiciona a aceitação ao efetivo atendimento das especificações e à correção de falhas apontadas pela fiscalização.
- 10.8 O recebimento definitivo** ocorrerá após o encerramento do evento, a desmontagem completa dos equipamentos e estruturas e a verificação final, pela fiscalização, do cumprimento integral das obrigações contratuais, mediante atesto formal.
- 10.9** O recebimento definitivo estará condicionado, cumulativamente:
- a) à comprovação da execução integral do objeto, nos termos contratados;
 - b) à adequada desmontagem e retirada de todos os equipamentos, estruturas e materiais;





ESTADO DE RONDÔNIA
PREFEITURA MUNICIPAL DE COSTA MARQUES
SUPERINTENDÊNCIA MUNICIPAL DE LICITAÇÕES – SUPEL

- c) à entrega do local em condições adequadas de uso, limpeza e conservação;
 - d) à remoção de resíduos, sobras de materiais e detritos;
 - e) à recomposição de áreas eventualmente afetadas e reparação de danos causados pela execução contratual, quando houver.
- 10.10** Como regra geral, o local do evento deverá ser restituído totalmente limpo e livre de estruturas ou detritos em até **24 (vinte e quatro) horas** após o encerramento da programação, salvo prazo diverso expressamente previsto na Ordem de Serviço.
- 10.11** A não conformidade constatada no recebimento definitivo poderá ensejar a recusa do objeto, a determinação de providências corretivas, a glosa de valores, a aplicação das penalidades previstas contratualmente e das demais sanções cabíveis na legislação vigente, assegurados o contraditório e a ampla defesa.
- 10.12** A contratada deverá apresentar, sempre que exigido pela fiscalização, relatórios técnicos, registros de testes, ocorrências, manutenções corretivas realizadas durante o evento, documentação técnica pertinente e demais comprovantes relacionados à execução, os quais integrarão o processo de recebimento e fiscalização do objeto.
- 10.13** Todos os documentos relativos à entrega, testes, correções, aceite provisório e aceite definitivo deverão permanecer arquivados no processo administrativo, à disposição da fiscalização, do controle interno e dos órgãos de auditoria e controle externo.
- 11 Garantia**
- 11.1** Não será exigida, para a presente contratação, **garantia da contratação** prevista nos arts. 96 e seguintes da Lei nº 14.133/2021, considerando a natureza do objeto, a execução parcelada por demanda, o recebimento por evento e a possibilidade de fiscalização direta e contínua pela Administração.
- 11.2** A ausência de exigência de garantia da contratação não afasta a responsabilidade integral da contratada pela qualidade, segurança, funcionamento, estabilidade e regular execução dos serviços, equipamentos e estruturas fornecidos, nem a obrigação de reparar falhas, vícios, defeitos ou danos decorrentes da execução contratual.
- 11.3** Os serviços prestados e os itens disponibilizados estarão sujeitos à **garantia legal**, sem prejuízo da responsabilidade da contratada pelos vícios aparentes ou ocultos, falhas de montagem, inadequações técnicas, instabilidade estrutural, defeitos de funcionamento e demais inconformidades verificadas durante a execução ou após o recebimento do objeto.
- 11.4** Durante a montagem, realização do evento e desmontagem, a contratada deverá promover a **correção imediata**, sem ônus adicional para a Administração, de qualquer falha, defeito, insuficiência técnica ou irregularidade constatada pela fiscalização, inclusive mediante substituição de equipamentos, reforço de estrutura,





ESTADO DE RONDÔNIA
PREFEITURA MUNICIPAL DE COSTA MARQUES
SUPERINTENDÊNCIA MUNICIPAL DE LICITAÇÕES – SUPEL

complementação de equipe, reapresentação de documentação técnica ou adoção de outras providências necessárias.

- 11.5** Caso sejam identificados, após o recebimento definitivo, vícios, defeitos, danos ou inconformidades relacionadas à execução do objeto, a contratada será notificada para promover a devida correção, reparação ou ressarcimento, no prazo fixado pela Administração, sem prejuízo da aplicação das sanções cabíveis.
- 11.6** A contratada responderá, ainda, por danos causados ao patrimônio público ou privado, ao local do evento, a equipamentos de terceiros, ao público, a artistas, a servidores ou a quaisquer outros envolvidos, quando comprovado que decorreram de falha na execução, montagem, operação, desmontagem, negligência técnica ou descumprimento das normas de segurança.
- 11.7** A garantia legal ou contratual do objeto, quando incidente, terá prazo de vigência próprio, independente da vigência da Ata de Registro de Preços, do contrato ou do instrumento equivalente, persistindo a responsabilidade da contratada quanto às obrigações dela decorrentes.
- 11.8** O recebimento provisório ou definitivo não exclui a responsabilidade da contratada pela qualidade dos serviços executados, pela segurança das estruturas, pelo adequado funcionamento dos equipamentos e pela reparação de vícios, defeitos ou irregularidades posteriormente constatados.
- 12 Modelo de Execução do Objeto**
- 12.1** A execução do objeto dar-se-á de forma **parcelada**, conforme a necessidade da Administração, mediante emissão de **Ordem de Serviço** pela unidade demandante ou pelo setor competente, na qual constarão, no mínimo, a identificação do evento, os itens demandados, os quantitativos, o local de execução, a data, o horário, o cronograma de montagem, o período de funcionamento e o prazo para desmontagem.
- 12.2** A contratada deverá executar integralmente os serviços contratados, compreendendo, conforme o item demandado, o fornecimento, transporte, carga, descarga, montagem, instalação, testes, operação, acompanhamento técnico, manutenção corretiva imediata, desmontagem, retirada dos equipamentos e estruturas, bem como a destinação adequada dos resíduos gerados na execução.
- 12.3** A montagem das estruturas temporárias, instalação dos sistemas de sonorização, iluminação, vídeo, energia e demais equipamentos deverá ocorrer com antecedência suficiente para a realização de testes técnicos, inspeção da fiscalização e execução de eventuais ajustes antes do início do evento, observando-se o prazo fixado na Ordem de Serviço.





ESTADO DE RONDÔNIA
PREFEITURA MUNICIPAL DE COSTA MARQUES
SUPERINTENDÊNCIA MUNICIPAL DE LICITAÇÕES – SUPEL

- 12.4** Todos os equipamentos, estruturas e materiais deverão ser disponibilizados em perfeito estado de funcionamento, limpeza, conservação, organização e segurança, em conformidade com as especificações técnicas previstas neste Termo de Referência.
- 12.5** A contratada deverá manter, durante toda a execução do evento, **equipe técnica qualificada e em número suficiente**, apta a realizar a operação dos sistemas, o acompanhamento técnico, a manutenção corretiva imediata e a pronta solução de falhas ou intercorrências que venham a comprometer o regular funcionamento do objeto.
- 12.6** Antes do início de cada evento, deverão ser realizados testes de funcionamento dos sistemas de som, iluminação, vídeo, energia e demais equipamentos contratados, bem como verificação da estabilidade, segurança e conformidade das estruturas montadas, de modo a assegurar que o evento ocorra em condições adequadas de uso.
- 12.7** Identificada qualquer falha, defeito, insuficiência, inconformidade técnica ou risco à segurança, a contratada deverá corrigi-los imediatamente, sem ônus adicional para a Administração, inclusive mediante substituição de equipamentos, reforço estrutural, complementação de equipe ou adoção de outras providências necessárias à perfeita execução do objeto.
- 12.8** A contratada deverá adotar todas as medidas necessárias à segurança da execução, inclusive proteção de cabos, conexões, estruturas e equipamentos, bem como providenciar a sinalização e o isolamento das áreas de montagem, operação e centrais de comando, sempre que necessário à segurança do público, dos trabalhadores e dos artistas.
- 12.9** Caberá à contratada providenciar, quando exigido pela natureza do item ou pela legislação aplicável, as licenças, autorizações, registros, ART, RRT ou documentos técnicos equivalentes necessários à montagem e execução das estruturas e equipamentos sob sua responsabilidade.
- 12.10** A execução deverá ocorrer tanto na sede do Município quanto nas demais localidades indicadas pela Administração, independentemente da distância, correndo por conta da contratada todos os custos relacionados a deslocamento, transporte, logística, hospedagem, alimentação, mão de obra, equipamentos auxiliares e demais despesas necessárias ao fiel cumprimento do objeto.
- 12.11** Encerrado o evento, a contratada deverá proceder à desmontagem, retirada integral das estruturas e equipamentos e limpeza do local, promovendo a remoção dos resíduos, recomposição das áreas eventualmente afetadas e reparação de danos causados, devendo o local ser restituído em condições adequadas de uso, conforme o prazo fixado na Ordem de Serviço.





ESTADO DE RONDÔNIA
PREFEITURA MUNICIPAL DE COSTA MARQUES
SUPERINTENDÊNCIA MUNICIPAL DE LICITAÇÕES – SUPEL

12.12 A contratada deverá apresentar, quando solicitado pela fiscalização, relatórios técnicos e documentos comprobatórios da execução, incluindo registros de testes, manutenções, ocorrências, correções realizadas e demais informações pertinentes à boa execução contratual.

13 Modelo de Gestão e Fiscalização

13.1 A gestão e a fiscalização da futura contratação serão exercidas pela Administração, por meio de **Gestor do Contrato e Fiscal do Contrato**, formalmente designados por ato próprio, com seus respectivos substitutos, aos quais competirá o acompanhamento sistemático da execução dos serviços, o registro de ocorrências, a conferência do cumprimento das obrigações contratuais e o atesto das medições e documentos para pagamento.

13.2 Compete ao **Gestor do Contrato** coordenar a execução contratual sob o aspecto administrativo, acompanhar a manutenção das condições contratuais, promover a interlocução com a contratada, encaminhar providências necessárias ao saneamento de irregularidades, controlar prazos, acompanhar saldos da Ata de Registro de Preços e adotar as medidas cabíveis para a correta instrução processual da contratação. Essa estrutura conversa com a designação formal e o acompanhamento sistemático já previstos no ETP.

13.3 Compete ao **Fiscal do Contrato** acompanhar a execução material do objeto, verificar a conformidade dos itens fornecidos e dos serviços executados com as especificações técnicas, quantitativos, cronogramas e condições estabelecidas neste Termo de Referência, na Ordem de Serviço e no instrumento contratual correspondente.

13.4 A fiscalização deverá acompanhar especialmente as etapas de montagem, instalação, testes, operação, desmontagem e retirada dos equipamentos e estruturas, verificando o atendimento às normas de segurança, à estabilidade das estruturas, ao pleno funcionamento dos sistemas e à suficiência da equipe técnica disponibilizada pela contratada.

13.5 Caberá à fiscalização realizar o **recebimento provisório** e o **recebimento definitivo** dos serviços, após a verificação do pleno funcionamento dos sistemas de som, iluminação, vídeo e demais equipamentos, da estabilidade das estruturas montadas e do cumprimento integral das condições contratuais.

13.6 A fiscalização poderá rejeitar, no todo ou em parte, os serviços, equipamentos ou estruturas que não atendam às exigências do Termo de Referência, da Ordem de Serviço ou do contrato, ou que apresentem defeitos, inconformidades técnicas ou risco à segurança do público, dos trabalhadores, dos artistas ou do patrimônio envolvido.

13.7 Verificada qualquer falha, irregularidade ou descumprimento contratual, a fiscalização deverá notificar formalmente a contratada, fixando prazo razoável para saneamento,





ESTADO DE RONDÔNIA
PREFEITURA MUNICIPAL DE COSTA MARQUES
SUPERINTENDÊNCIA MUNICIPAL DE LICITAÇÕES – SUPEL

sem prejuízo da exigência de correção imediata nas hipóteses em que o defeito possa comprometer a segurança, o andamento do evento ou a adequada prestação do serviço.

- 13.8** A contratada deverá atender prontamente a todas as solicitações e determinações da fiscalização, promovendo os ajustes, substituições e correções necessários, bem como comunicar formalmente à Administração qualquer impossibilidade técnica ou fato superveniente que possa comprometer o cronograma ou a execução do evento.
- 13.9** A fiscalização não exclui nem reduz a responsabilidade da contratada pela execução integral do objeto, pela qualidade técnica dos serviços, pelo adequado funcionamento dos equipamentos, pela segurança das estruturas, pelo cumprimento da legislação aplicável e pela reparação de danos eventualmente causados durante a execução contratual. Essa lógica decorre do próprio ETP, que mantém na contratada o dever de correção, substituição e regularidade técnica durante toda a contratação.
- 13.10** Todos os registros de ocorrências, notificações, relatórios de execução, atestos de recebimento, documentos técnicos e demais elementos produzidos na fiscalização deverão ser juntados aos autos do processo administrativo, para fins de controle, auditoria e instrução dos pagamentos e eventuais sanções.
- 14 Obrigações da Contratada**
- 14.1** Executar integralmente o objeto contratado, de forma parcelada e sob demanda, em estrita observância às disposições deste Termo de Referência, da Ata de Registro de Preços, do instrumento contratual e da Ordem de Serviço emitida pela Administração.
- 14.2** Fornecer, transportar, carregar, descarregar, montar, instalar, testar, operar, acompanhar tecnicamente, desmontar e retirar todos os equipamentos, estruturas, materiais, acessórios e insumos necessários à perfeita execução do objeto, responsabilizando-se integralmente por sua adequação, funcionamento e segurança.
- 14.3** Disponibilizar todos os equipamentos e estruturas em perfeito estado de conservação, funcionamento, limpeza, organização e segurança, em conformidade com as especificações técnicas exigidas pela Administração.
- 14.4** Manter equipe técnica qualificada e em número suficiente durante toda a execução do evento, inclusive para montagem, operação, acompanhamento técnico, manutenção corretiva imediata, desmontagem e retirada final dos itens contratados, garantindo a continuidade dos serviços durante todo o período da programação.
- 14.5** Realizar a montagem das estruturas e a instalação dos equipamentos dentro do prazo estabelecido na Ordem de Serviço, com antecedência suficiente para testes, inspeção da fiscalização e ajustes técnicos antes do início do evento.





ESTADO DE RONDÔNIA
PREFEITURA MUNICIPAL DE COSTA MARQUES
SUPERINTENDÊNCIA MUNICIPAL DE LICITAÇÕES – SUPEL

- 14.6** Realizar testes de funcionamento dos sistemas de som, iluminação, vídeo, energia e demais equipamentos contratados, bem como assegurar a estabilidade e segurança das estruturas montadas antes do início do evento.
- 14.7** Corrigir imediatamente, sem ônus adicional para a Administração, quaisquer falhas, defeitos, vícios, insuficiências, irregularidades ou inconformidades apontadas pela fiscalização, inclusive mediante substituição de equipamentos, reforço estrutural, complementação de equipe ou adoção de outras providências técnicas necessárias.
- 14.8** Atender prontamente a todas as solicitações e determinações da fiscalização do contrato, promovendo os ajustes necessários para assegurar a adequada execução do objeto contratual.
- 14.9** Adotar todas as medidas necessárias para garantir a segurança das instalações, inclusive proteção adequada de cabos, conexões, estruturas e equipamentos, bem como sinalização e isolamento das áreas de montagem, operação e risco, incluindo, quando necessário, as centrais de comando e áreas técnicas do evento.
- 14.10** Assumir todos os custos decorrentes da execução contratual, inclusive deslocamento, transporte, logística, carga, descarga, hospedagem, alimentação, mão de obra, ferramentas, equipamentos auxiliares, combustíveis, EPIs, tributos, seguros, encargos sociais e trabalhistas e demais despesas diretas e indiretas necessárias ao fiel cumprimento do objeto.
- 14.11** Executar os serviços tanto na sede do Município quanto nas comunidades e demais localidades indicadas pela Administração, independentemente da distância, observadas as condições estabelecidas na Ordem de Serviço.
- 14.12** Manter, durante toda a vigência da contratação, as condições de habilitação e qualificação exigidas no processo licitatório, apresentando à Administração, sempre que solicitado, os documentos comprobatórios correspondentes.
- 14.13** Cumprir integralmente as obrigações trabalhistas, previdenciárias, fiscais, comerciais, ambientais e de segurança do trabalho relativas aos seus empregados e à execução dos serviços, não se estabelecendo qualquer vínculo empregatício entre tais profissionais e a Administração Pública.
- 14.14** Obter, às suas expensas, junto aos órgãos competentes, as licenças, autorizações, registros, ART, RRT ou documentos técnicos equivalentes necessários à montagem das estruturas e à execução dos serviços sob sua responsabilidade, quando exigidos pela legislação aplicável.
- 14.15** Comunicar formalmente à Administração, com a maior antecedência possível, qualquer impossibilidade técnica, intercorrência relevante ou fato superveniente que





ESTADO DE RONDÔNIA
PREFEITURA MUNICIPAL DE COSTA MARQUES
SUPERINTENDÊNCIA MUNICIPAL DE LICITAÇÕES – SUPEL

possa comprometer a execução do cronograma, a segurança ou a regular realização do evento.

- 14.16** Fornecer, quando solicitado pela fiscalização, relatórios técnicos e documentos comprobatórios da execução dos serviços, incluindo registros de testes, manutenções, ocorrências, ajustes realizados e demais informações pertinentes ao acompanhamento contratual.
- 14.17** Realizar o descarte adequado dos resíduos gerados durante a montagem, operação e desmontagem das estruturas e equipamentos, observando a legislação ambiental aplicável, sendo vedado o descarte irregular em vias públicas ou áreas não autorizadas.
- 14.18** Quando houver locação de banheiros químicos, assegurar que a higienização, sucção, transporte e destinação final dos dejetos sejam realizados em locais licenciados pelos órgãos ambientais competentes, utilizando insumos adequados e de baixo impacto ambiental, quando aplicável.
- 14.19** Restituir o local do evento totalmente limpo, livre de estruturas, materiais, equipamentos e detritos, no prazo fixado pela Administração, observando-se, como regra geral, o prazo de até 24 (vinte e quatro) horas após o encerramento da programação, salvo disposição diversa constante na Ordem de Serviço.
- 14.20** Reparar eventuais danos causados ao local do evento, ao patrimônio público ou privado e a terceiros, quando decorrentes de ação, omissão, falha técnica, negligência ou inadequada execução dos serviços sob sua responsabilidade.
- 14.21** Não subcontratar total ou parcialmente os serviços sem prévia e expressa autorização da Administração, quando essa possibilidade for admitida no instrumento convocatório e no contrato.
- 15 Obrigações da Contratante**
- 15.1** Designar formalmente, por ato próprio, o Gestor do Contrato e o Fiscal do Contrato, bem como seus respectivos substitutos, para acompanhamento sistemático da execução dos serviços, registro de ocorrências, fiscalização da conformidade e atesto das medições e documentos para pagamento.
- 15.2** Emitir as Ordens de Serviço com antecedência mínima necessária ao adequado planejamento da execução, especificando, no mínimo, local, data, horário, cronograma de montagem, quantitativos e detalhamento dos itens de infraestrutura e serviços demandados para cada evento.
- 15.3** Disponibilizar os locais destinados à realização dos eventos em condições adequadas de acesso, garantindo a entrada das equipes, veículos, equipamentos e estruturas da contratada para execução dos serviços.





ESTADO DE RONDÔNIA
PREFEITURA MUNICIPAL DE COSTA MARQUES
SUPERINTENDÊNCIA MUNICIPAL DE LICITAÇÕES – SUPEL

- 15.4** Indicar à contratada, quando necessário, os pontos de energia elétrica disponíveis ou as áreas destinadas à instalação de grupos geradores e demais estruturas auxiliares, observados critérios de segurança e adequação operacional.
- 15.5** Providenciar, quando de sua responsabilidade institucional, as autorizações administrativas, alvarás de utilização do espaço, apoio de órgãos de trânsito, segurança pública ou outras providências necessárias à realização do evento que não integrem a obrigação específica da contratada.
- 15.6** Exercer a fiscalização rigorosa da montagem, instalação, operação, desmontagem e retirada das estruturas e equipamentos, verificando a conformidade com as especificações técnicas, quantitativos, prazos e normas de segurança aplicáveis.
- 15.7** Realizar o recebimento provisório e definitivo do objeto, após a verificação do pleno funcionamento dos sistemas contratados, da estabilidade das estruturas montadas e do cumprimento integral das condições previstas neste Termo de Referência, na Ordem de Serviço e no contrato.
- 15.8** Notificar formalmente a contratada sobre falhas, defeitos, insuficiências, irregularidades ou descumprimentos identificados na execução, fixando prazo para saneamento quando cabível, sem prejuízo da exigência de correção imediata nas hipóteses que comprometam a segurança ou a realização do evento.
- 15.9** Rejeitar, no todo ou em parte, os serviços, equipamentos ou estruturas que não estejam em conformidade com as especificações técnicas, quantitativos, padrões de qualidade ou exigências de segurança definidos na contratação.
- 15.10** Efetuar o pagamento à contratada pelos serviços efetivamente executados e devidamente atestados pela fiscalização, observadas as condições, prazos e documentos exigidos no instrumento convocatório e no contrato.
- 15.11** Prestar à contratada as informações e orientações necessárias à adequada execução dos serviços, especialmente quanto à identificação do evento, local, programação, acessos, áreas técnicas, restrições operacionais e demais elementos relevantes para o cumprimento da Ordem de Serviço.
- 15.12** Manter nos autos do processo administrativo os registros de ocorrências, relatórios de fiscalização, documentos de recebimento, comunicações formais, atestos e demais elementos produzidos durante a execução contratual, para fins de controle, auditoria e instrução processual.
- 16 Critérios de Medição e Pagamento**
- 16.1** A medição dos serviços será realizada **por evento, por item efetivamente executado e por quantitativo efetivamente disponibilizado**, conforme os parâmetros definidos





ESTADO DE RONDÔNIA
PREFEITURA MUNICIPAL DE COSTA MARQUES
SUPERINTENDÊNCIA MUNICIPAL DE LICITAÇÕES – SUPEL

na Ordem de Serviço, na planilha de itens e unidades de medida constantes deste Termo de Referência.

- 16.2** Para fins de medição, serão considerados, conforme o caso, os quantitativos efetivamente executados por **diária, evento, unidade, metro, serviço, equipe, turno** ou outra unidade de medida prevista na planilha estimativa da contratação, vedado o pagamento por item não executado, parcialmente executado sem aproveitamento, ou apenas reservado sem efetiva disponibilização e prestação.
- 16.3** A medição deverá observar, cumulativamente:
- a) a conformidade com a Ordem de Serviço emitida pela Administração;
 - b) a execução integral ou parcial útil do item demandado;
 - c) a compatibilidade com os quantitativos efetivamente disponibilizados;
 - d) o cumprimento dos prazos de montagem, operação e desmontagem;
 - e) a conformidade técnica, funcional e de segurança do objeto executado.
- 16.4** O fiscal do contrato procederá à conferência da execução dos serviços com base na Ordem de Serviço, nos relatórios de execução, nos testes realizados, nas verificações in loco e nos demais documentos comprobatórios apresentados pela contratada, emitindo o correspondente **atesto de medição** somente quanto aos itens efetivamente executados em conformidade com o Termo de Referência.
- 16.5** Nos itens de estrutura, montagem, equipamentos e serviços técnicos, a medição ficará condicionada à comprovação de que:
- I – os equipamentos e estruturas foram efetivamente montados e disponibilizados;
 - II – os testes de funcionamento foram realizados com resultado satisfatório;
 - III – não houve falhas graves ou inconformidades não sanadas;
 - IV – a execução ocorreu de acordo com as especificações técnicas, quantitativos e condições previstas.
- 16.6** Nos itens relacionados à operação durante o evento, segurança privada desarmada, bombeiro civil, limpeza pós-evento e demais serviços de apoio operacional, a medição levará em conta a efetiva disponibilização da equipe, o cumprimento da carga horária/período contratado e a adequada execução das atividades, conforme verificação da fiscalização.
- 16.7** O recebimento provisório, por si só, não autoriza o pagamento integral do objeto, servindo para conferência inicial de montagem, instalação, quantitativos e testes. O pagamento ficará vinculado ao efetivo cumprimento das etapas de execução e ao atesto da fiscalização, observadas as condições de recebimento previstas neste Termo de Referência.
- 16.8** O pagamento será devido somente após:
- a) a execução regular do objeto demandado;





ESTADO DE RONDÔNIA
PREFEITURA MUNICIPAL DE COSTA MARQUES
SUPERINTENDÊNCIA MUNICIPAL DE LICITAÇÕES – SUPEL

- b) o recebimento provisório e/ou definitivo, conforme a natureza do item;
 - c) o atesto da fiscalização competente;
 - d) a apresentação da Nota Fiscal/Fatura;
 - e) a apresentação dos demais documentos exigidos no edital, no contrato ou na legislação aplicável.
- 16.9** A contratada deverá emitir **Nota Fiscal/Fatura** correspondente aos serviços efetivamente executados, contendo a identificação do evento, número da Ordem de Serviço, discriminação dos itens executados, quantitativos, unidade de medida, valores unitários e valor total faturado.
- 16.10** O pagamento será efetuado pela Administração em até **30 (trinta) dias corridos**, contados do recebimento da Nota Fiscal/Fatura devidamente atestada pela fiscalização competente, desde que não haja pendência de documentação, inconsistência na medição ou irregularidade na execução que impeça a liquidação da despesa.
- 16.11** Havendo erro na apresentação da Nota Fiscal/Fatura, divergência entre os quantitativos medidos e os faturados, ausência de documentos exigidos ou qualquer circunstância que impeça a liquidação da despesa, o prazo para pagamento ficará suspenso até a regularização, sem ônus para a Administração.
- 16.12** Verificada a execução parcial, inadequada ou em desconformidade com as especificações contratuais, a Administração poderá promover **glosa** dos valores correspondentes aos itens não executados, executados com defeito, executados em quantidade inferior à contratada ou rejeitados pela fiscalização, sem prejuízo da aplicação das sanções cabíveis.
- 16.13** Não será admitido pagamento antecipado por itens meramente reservados, por estruturas não montadas, por equipes não disponibilizadas ou por serviços não prestados, ainda que previstos em quantitativo estimado na Ata de Registro de Preços, uma vez que o SRP não gera obrigação de contratação integral e o pagamento deve corresponder apenas ao que foi efetivamente demandado e executado.
- 16.14** Nos casos em que a fiscalização identificar falhas sanáveis durante a execução, poderá condicionar o pagamento à comprovação de correção integral das inconformidades apontadas, inclusive com reapresentação de relatórios, registros técnicos, documentação complementar ou substituição de itens defeituosos.
- 16.15** A liquidação e o pagamento das despesas ficarão condicionados à existência de dotação orçamentária suficiente, emissão do respectivo empenho e cumprimento das exigências administrativas e financeiras pertinentes à contratação.
- 16.16** Todos os documentos de medição, relatórios de execução, atestos, notificações, glosas eventualmente aplicadas e comprovantes de pagamento deverão ser juntados





ESTADO DE RONDÔNIA
PREFEITURA MUNICIPAL DE COSTA MARQUES
SUPERINTENDÊNCIA MUNICIPAL DE LICITAÇÕES – SUPEL

aos autos do processo administrativo para fins de controle, fiscalização, auditoria e prestação de contas.

17 Forma e Critérios de Seleção do Fornecedor

17.1 A seleção do fornecedor será realizada por meio de **licitação, na modalidade Pregão, na forma eletrônica**, com adoção do **Sistema de Registro de Preços**, observadas as disposições da Lei nº 14.133/2021, da regulamentação aplicável e das condições estabelecidas no edital e neste Termo de Referência. Tal modelagem mostra-se compatível com as conclusões do ETP, que apontou a existência de mercado competitivo, a variabilidade da demanda ao longo do exercício e a adequação do SRP para atendimento parcelado das necessidades das Secretarias Municipais.

17.2 O critério de julgamento será o de **menor preço**, adotado de forma **por lote/grupo**, desde que mantida a afinidade técnica, operacional e econômica entre os itens que compõem cada lote, em conformidade com o parcelamento definido na fase preparatória. O ETP justificou a divisão em lotes por natureza em razão da diversidade dos serviços, da especialização exigida para sua execução, da ampliação da competitividade e da melhor gestão contratual.

17.3 Será declarada vencedora, em cada lote, a licitante que apresentar a proposta **válida, exequível e compatível** com todas as exigências do edital e deste Termo de Referência, ofertando o **menor preço global do lote**, após a fase de lances e a análise da aceitabilidade da proposta.

17.4 A adoção do julgamento por lote/grupo justifica-se pela necessidade de preservar a coerência operacional entre os itens de mesma natureza, evitar fracionamento excessivo da execução, facilitar a gestão e a fiscalização contratual e assegurar a responsabilização adequada da contratada pelo conjunto de obrigações correlatas. Essa diretriz está em consonância com a justificativa técnica do parcelamento constante do ETP.

17.5 Poderão participar da licitação as empresas que atenderem às condições de habilitação, qualificação técnica, regularidade fiscal, trabalhista, econômico-financeira e demais exigências previstas no edital, sendo vedada a participação de licitantes que se enquadrem nas hipóteses legais de impedimento ou proibição de contratar com a Administração Pública.

17.6 As propostas deverão contemplar todos os custos diretos e indiretos necessários à execução integral do lote, inclusive transporte, carga, descarga, montagem, operação, desmontagem, mão de obra, equipamentos auxiliares, alimentação, hospedagem, tributos, seguros, encargos sociais e trabalhistas e demais despesas indispensáveis ao fiel cumprimento do objeto, não sendo admitida posterior cobrança de valores adicionais não previstos na proposta vencedora.





ESTADO DE RONDÔNIA
PREFEITURA MUNICIPAL DE COSTA MARQUES
SUPERINTENDÊNCIA MUNICIPAL DE LICITAÇÕES – SUPEL

17.7 Não serão aceitas propostas que:

- I – estejam em desacordo com as especificações técnicas mínimas previstas neste Termo de Referência;
- II – apresentem preços inexequíveis ou incompatíveis com o objeto;
- III – contenham omissões capazes de comprometer a execução do lote;
- IV – proponham solução inferior ao padrão mínimo exigido pela Administração;
- V – desconsiderem as condições de execução, segurança, documentação técnica e suporte operacional exigidos para o objeto.

17.8 A Administração promoverá a análise da conformidade das propostas e da documentação apresentada, podendo realizar diligências para esclarecimento ou complementação de informações, desde que não impliquem substituição da proposta, nem violação da isonomia entre os licitantes, na forma da legislação aplicável.

17.9 A adjudicação ocorrerá **por lote/grupo**, observada a classificação final do certame, facultando-se a participação da licitante em um ou mais lotes, desde que comprove capacidade para a execução integral das obrigações correspondentes e atenda às exigências do edital.

17.10 Na condução do certame serão observados, quando cabíveis, o tratamento diferenciado e favorecido às **microempresas e empresas de pequeno porte**, nos termos da Lei Complementar nº 123/2006 e da legislação superveniente aplicável, conforme disciplinado no edital.

17.11 A forma de seleção ora adotada baseia-se na conclusão do ETP de que os serviços possuem especificações objetivamente definidas, padrões usuais de mercado e ampla oferta por fornecedores aptos à execução, circunstâncias que autorizam a utilização do pregão com julgamento objetivo, sem prejuízo da exigência de documentação técnica, responsabilidade profissional e demais requisitos indispensáveis à segurança e à adequada execução do objeto.

18 Exigências de Habilitação

18.1 Para fins de habilitação, serão exigidos dos licitantes apenas os documentos **necessários e suficientes** para demonstrar a capacidade jurídica, técnica, fiscal, social, trabalhista e econômico-financeira para a execução do objeto, em conformidade com a Lei nº 14.133/2021 e com as exigências específicas deste Termo de Referência, vedadas exigências excessivas ou desproporcionais ao objeto licitado.

18.2 Habilitação Jurídica

18.2.1 A habilitação jurídica será comprovada mediante apresentação dos documentos constitutivos da empresa, conforme a natureza jurídica do licitante, tais como registro comercial, ato constitutivo, estatuto ou contrato social em vigor, devidamente registrado, bem como, quando cabível, documentos de eleição ou designação de seus administradores. Essa linha já está prevista no ETP.





ESTADO DE RONDÔNIA
PREFEITURA MUNICIPAL DE COSTA MARQUES
SUPERINTENDÊNCIA MUNICIPAL DE LICITAÇÕES – SUPEL

18.2.2 Deverá ser apresentada, ainda, prova de inscrição no Cadastro Nacional da Pessoa Jurídica – **CNPJ**, ou documento equivalente admitido pela legislação aplicável.

18.3 Regularidade Fiscal, Social e Trabalhista

18.3.1 O licitante deverá comprovar regularidade perante a **Fazenda Federal, Estadual e Municipal** de seu domicílio ou sede, bem como perante o **FGTS** e a **Justiça do Trabalho**, mediante apresentação das certidões e documentos legalmente exigíveis.

18.3.2 Também poderão ser exigidas as declarações legais usuais de licitação, inclusive aquelas relacionadas à inexistência de impedimento para licitar ou contratar e ao cumprimento das obrigações trabalhistas e constitucionais aplicáveis, na forma prevista no edital.

18.3.3 Será observado o tratamento favorecido às **microempresas e empresas de pequeno porte**, nos termos da Lei Complementar nº 123/2006, inclusive quanto à comprovação da regularidade fiscal e trabalhista, quando cabível.

18.4 Qualificação Técnica

18.4.1 O licitante deverá comprovar aptidão para desempenho de atividade pertinente e compatível com o objeto licitado mediante apresentação de **atestado(s) de capacidade técnica** emitido(s) por pessoa jurídica de direito público ou privado, que demonstre(m) a execução satisfatória de serviços similares em natureza, porte e complexidade. Essa exigência já consta do ETP.

18.4.2 Os atestados deverão ser exigidos, preferencialmente, em relação às **parcelas de maior relevância ou de valor significativo do objeto**, em observância ao art. 67 da Lei nº 14.133/2021, evitando-se restrições indevidas à competitividade.

18.4.3 Quando o lote ou item assim exigir, o licitante deverá comprovar a disponibilidade de **responsável técnico** ou de profissional legalmente habilitado, bem como apresentar **ART, RRT ou documento técnico equivalente**, emitido por profissional competente, na forma da legislação aplicável.

18.4.4 Para os lotes ou itens que envolvam atividades sujeitas a controle específico, como **segurança privada desarmada, bombeiro civil, pirotecnia, estruturas temporárias, instalações elétricas, banheiros químicos e outros serviços regulados**, poderão ser exigidos registros, licenças, autorizações, certificados ou comprovações técnicas específicas expedidas pelos órgãos competentes, desde que a exigência esteja objetivamente vinculada ao item correspondente e prevista no edital.

18.4.5 Poderá ser exigida declaração de disponibilidade de **equipe técnica qualificada**, com experiência compatível com a execução do objeto, especialmente para montagem,





ESTADO DE RONDÔNIA
PREFEITURA MUNICIPAL DE COSTA MARQUES
SUPERINTENDÊNCIA MUNICIPAL DE LICITAÇÕES – SUPEL

operação, manutenção corretiva imediata, desmontagem e suporte técnico durante os eventos.

18.5 Qualificação Econômico-Financeira

18.5.1 A qualificação econômico-financeira será comprovada mediante apresentação de **balanço patrimonial e demonstrações contábeis do último exercício social**, já exigíveis e apresentados na forma da lei, aptos a demonstrar a situação financeira do licitante.

18.5.2 Poderá ser exigida **certidão negativa de feitos sobre falência**, expedida pelo distribuidor da sede do licitante, ou documento equivalente admitido pela legislação aplicável, conforme previsão do edital e da Lei nº 14.133/2021.

18.5.3 A exigência de **capital social mínimo, patrimônio líquido mínimo ou índices contábeis** somente deverá ser adotada se houver justificativa técnica e proporcionalidade com o porte e o risco da contratação, observados os limites e condições legais.

18.6 Declarações e Demais Requisitos

18.6.1 O licitante deverá apresentar as declarações exigidas em lei e no edital, inclusive quanto à inexistência de fatos impeditivos, cumprimento da legislação trabalhista, observância das normas ambientais, de segurança do trabalho e demais condições aplicáveis ao objeto.

18.6.2 A documentação de habilitação poderá ser complementada por diligência, quando cabível, para esclarecimento ou saneamento de dúvidas, desde que não implique substituição da proposta ou afronta à isonomia entre os licitantes.

18.6.3 A manutenção das condições de habilitação será exigida durante toda a vigência da contratação, conforme já previsto no ETP.

19 ESTIMATIVA DO VALOR DA CONTRATAÇÃO:

19.1 A estimativa do valor da presente contratação foi apurada com base na pesquisa de preços realizada na fase preparatória, observada a composição final dos lotes, itens, quantitativos e cotas consolidada nos autos, resultando no valor médio estimado de **R\$ 4,238,772.02 (quatro milhões duzentos e trinta e oito mil setecentos e setenta e dois reais e dois centavos)**.

19.2 Os preços unitários referenciais por item, os valores totais por lote, o quadro comparativo e a memória de cálculo da formação de preços constam em **anexo específico**, que integra este Termo de Referência para todos os fins.





ESTADO DE RONDÔNIA
PREFEITURA MUNICIPAL DE COSTA MARQUES
SUPERINTENDÊNCIA MUNICIPAL DE LICITAÇÕES – SUPEL

- 19.3** O valor estimado servirá como parâmetro para análise de aceitabilidade das propostas, aferição de vantajosidade e controle de compatibilidade com os preços de mercado, observada a modelagem final da contratação.
- 19.4** Até a juntada definitiva do referido documento, fica vedada a utilização, neste Termo de Referência, de tabelas, quadros ou valores analíticos vinculados à modelagem anterior que tenha sido posteriormente excluída, remanejada, desmembrada ou reorganizada, devendo prevalecer exclusivamente a versão final do objeto administrativo consolidada nos autos.
- 19.5** Assim, para fins deste Termo de Referência, adota-se como estimativa global da contratação o valor de **R\$ 4.238.772,02 (quatro milhões duzentos e trinta e oito mil setecentos e setenta e dois reais e dois centavos)**, permanecendo a formação detalhada dos preços vinculada ao anexo técnico específico da planilha final de lotes e preços, que comporá a instrução definitiva do certame.
- 20 Adequação Orçamentária**
- 20.1** A justificativa do preço da presente contratação encontra fundamento na pesquisa de preços regularmente formalizada na fase preparatória, consubstanciada em quadro comparativo, preços unitários referenciais e memória de cálculo compatíveis com os quantitativos previstos para cada item e lote.
- 20.2** Considera-se justificado o valor médio estimado de **R\$ 4.238.772,02 (quatro milhões duzentos e trinta e oito mil setecentos e setenta e dois reais e dois centavos)**, por refletir a formação de preços obtida a partir de levantamento mercadológico apto a demonstrar a compatibilidade econômica da contratação com os valores praticados no mercado.
- 20.3** Por se tratar de contratação processada por meio do **Sistema de Registro de Preços**, a indicação detalhada da dotação orçamentária será exigida no momento de cada contratação específica, por ocasião da emissão da **Ordem de Serviço**, da nota de empenho ou de outro instrumento hábil equivalente, conforme a demanda da unidade requisitante e a disponibilidade orçamentária correspondente.
- “Art. 17- Na licitação para registro de preços não é necessário indicar a dotação orçamentária, que somente será exigida para a formalização do contrato ou outro instrumento hábil.”*
- 20.4** A execução financeira de cada demanda ficará condicionada à existência de **saldo orçamentário suficiente** e à **prévia emissão de empenho**, em conformidade com a legislação orçamentária e financeira aplicável, bem como com as disposições da Lei nº 14.133/2021.





ESTADO DE RONDÔNIA
PREFEITURA MUNICIPAL DE COSTA MARQUES
SUPERINTENDÊNCIA MUNICIPAL DE LICITAÇÕES – SUPEL

20.5 A formalização das contratações decorrentes da Ata de Registro de Preços observará, em cada caso, a disponibilidade de recursos da Secretaria demandante, não gerando o registro de preços, por si só, obrigação de contratação integral dos quantitativos estimados. Essa lógica decorre do próprio modelo adotado no ETP, que prevê execução parcelada, eventual e conforme a necessidade da Administração.

20.6 Caberá à unidade demandante, previamente à solicitação de cada evento, verificar a suficiência da dotação orçamentária, a adequação da despesa à programação orçamentária vigente e a regular instrução do processo para fins de liquidação e pagamento.

20.7 ANEXO/APÊNDICE I – QUADRO COMPARATIVO DE PREÇOS POR ITEM E LOTE

21 Sanções Administrativas

21.1 Comete infração administrativa, nos termos da Lei nº 14.133/2021, o licitante ou a contratada que der causa à inexecução parcial ou total do objeto, retardar injustificadamente a execução, deixar de entregar documentação exigida, não mantiver a proposta, não celebrar o contrato ou não retirar o instrumento equivalente quando convocado dentro do prazo de validade da proposta, falhar ou fraudar na execução contratual, comportar-se de modo inidôneo, cometer fraude fiscal ou praticar atos ilícitos previstos na legislação aplicável.

21.2 Pela prática das infrações administrativas acima referidas, a Administração poderá aplicar, observada a gravidade da conduta, a extensão do dano, a reincidência, as circunstâncias do caso concreto e os princípios da proporcionalidade e razoabilidade, as seguintes sanções:

I – advertência;

II – multa;

III – impedimento de licitar e contratar;

IV – declaração de inidoneidade para licitar ou contratar com a Administração Pública.

21.3 A sanção de **advertência** poderá ser aplicada nas hipóteses de infrações de menor potencial ofensivo, especialmente quando não houver prejuízo relevante à execução do objeto e desde que a irregularidade seja sanável e não caracterize reincidência.

21.4 A sanção de **multa** poderá ser aplicada isolada ou cumulativamente com outras sanções administrativas, conforme a natureza e a gravidade da infração, nos termos previstos no edital, no contrato e na legislação aplicável. A aplicação da multa não afasta a obrigação da contratada de reparar integralmente os prejuízos causados à Administração ou a terceiros.





ESTADO DE RONDÔNIA
PREFEITURA MUNICIPAL DE COSTA MARQUES
SUPERINTENDÊNCIA MUNICIPAL DE LICITAÇÕES – SUPEL

- 21.5** A sanção de **impedimento de licitar e contratar** será aplicada nas hipóteses legalmente cabíveis, especialmente quando a conduta do licitante ou da contratada comprometer a regularidade do certame, a execução do contrato ou a confiança necessária à relação contratual, pelo prazo previsto na legislação vigente.
- 21.6** A sanção de **declaração de inidoneidade para licitar ou contratar** será aplicada nas hipóteses de maior gravidade, inclusive quando caracterizada fraude, comportamento inidôneo ou prática de atos ilícitos graves, na forma da Lei nº 14.133/2021.
- 21.7** Na aplicação das sanções administrativas serão assegurados o **contraditório** e a **ampla defesa**, nos termos da legislação vigente, devendo o processo sancionatório observar a devida instrução, motivação e individualização da penalidade aplicada.
- 21.8** A apuração e aplicação das sanções considerarão, entre outros elementos:
- a) a natureza e a gravidade da infração;
 - b) os danos causados à Administração, ao evento, ao patrimônio público ou a terceiros;
 - c) a vantagem auferida pelo infrator, quando houver;
 - d) a existência de circunstâncias agravantes ou atenuantes;
 - e) os antecedentes da contratada;
 - f) a reincidência.
- 21.9** Poderão ensejar aplicação de sanções, entre outras hipóteses:
- I – atraso injustificado na montagem, instalação, operação ou desmontagem;
 - II – não disponibilização dos equipamentos, estruturas ou equipes nos quantitativos e condições contratadas;
 - III – falha na prestação dos serviços que comprometa a segurança, o funcionamento ou a realização do evento;
 - IV – descumprimento das determinações da fiscalização;
 - V – substituição de equipamentos ou profissionais sem autorização, quando exigida;
 - VI – não correção de falhas apontadas pela Administração;
 - VII – descumprimento das obrigações trabalhistas, previdenciárias, fiscais, ambientais e de segurança do trabalho relacionadas à execução do objeto.
- 21.10** A aplicação das sanções previstas neste Termo de Referência não exclui a possibilidade de **rescisão contratual**, de **glosa de valores**, de **retenção de pagamentos** legalmente admitida, nem a responsabilização civil, administrativa e, quando cabível, penal da contratada ou de seus responsáveis.
- 21.11** As penalidades aplicadas e os fatos que lhes derem causa poderão ser registrados nos sistemas oficiais competentes, na forma da legislação vigente.

22 Sustentabilidade





ESTADO DE RONDÔNIA
PREFEITURA MUNICIPAL DE COSTA MARQUES
SUPERINTENDÊNCIA MUNICIPAL DE LICITAÇÕES – SUPEL

- 22.1** A execução do objeto deverá observar, sempre que aplicável, critérios e práticas de sustentabilidade ambiental, social e operacional compatíveis com a natureza da contratação, com vistas à redução de impactos ambientais, ao uso racional de recursos, à adequada destinação de resíduos, à preservação do local do evento e à promoção de condições seguras e acessíveis de utilização das estruturas e serviços contratados.
- 22.2** A contratada deverá priorizar, sempre que tecnicamente possível e compatível com a disponibilidade de mercado, a utilização de equipamentos com maior eficiência energética, especialmente sistemas de iluminação e sonorização de melhor desempenho operacional, visando à redução do consumo de energia elétrica durante a realização dos eventos.
- 22.3** Os grupos geradores eventualmente utilizados deverão estar em adequadas condições de manutenção e operação, com dispositivos de controle de ruído e emissões compatíveis com a legislação aplicável, buscando minimizar a poluição atmosférica e sonora no entorno do local do evento. Sempre que viável, poderá ser incentivado o uso de combustíveis menos poluentes.
- 22.4** A contratada será responsável pela correta coleta, acondicionamento, remoção, transporte e destinação final dos resíduos gerados durante a montagem, realização e desmontagem do evento, inclusive embalagens, plásticos, sobras de materiais, fitas, fiações inutilizadas e demais resíduos correlatos, sendo vedado o descarte irregular em vias públicas, áreas verdes ou locais não autorizados.
- 22.5** No caso de locação de banheiros químicos ou módulos sanitários, a contratada deverá assegurar a higienização adequada das unidades e a destinação ambientalmente regular dos dejetos e efluentes, em conformidade com a legislação sanitária e ambiental aplicável e, quando cabível, mediante comprovação de descarte em local licenciado.
- 22.6** Os sistemas de som deverão ser operados em conformidade com os limites legais e regulamentares de emissão sonora, devendo a contratada adotar as providências necessárias para reduzir o incômodo à vizinhança e evitar impactos indevidos ao entorno do evento.
- 22.7** A montagem das estruturas deverá ser executada com cautela para evitar danos ao solo, à vegetação, a calçadas, pavimentação, patrimônio público e demais áreas utilizadas, cabendo à contratada adotar calços, proteções, apoios e demais medidas adequadas para prevenir degradação física do local.
- 22.8** Após a desmontagem, o local do evento deverá ser restituído em condições adequadas de limpeza, uso e conservação, com remoção integral de resíduos, materiais remanescentes, equipamentos e estruturas, sem prejuízo da obrigação de recomposição de áreas afetadas e reparação de danos eventualmente causados.





ESTADO DE RONDÔNIA
PREFEITURA MUNICIPAL DE COSTA MARQUES
SUPERINTENDÊNCIA MUNICIPAL DE LICITAÇÕES – SUPEL

- 22.9** A contratada deverá observar práticas de sustentabilidade social, promovendo condições adequadas de saúde e segurança do trabalho, com fornecimento e exigência de uso de Equipamentos de Proteção Individual – EPIs, observância das normas trabalhistas e adoção de medidas de prevenção de acidentes durante a montagem, operação e desmontagem das estruturas.
- 22.10** Sempre que compatível com a execução do objeto e sem prejuízo da competitividade, poderá ser priorizada a utilização de mão de obra local para atividades de apoio, montagem, carregamento e logística, como forma de estimular a circulação de renda e o desenvolvimento local. O Guia da AGU destaca que a sustentabilidade nas contratações públicas também possui dimensão social e econômica.
- 22.11** As estruturas, equipamentos e serviços contratados deverão observar, quando aplicável, requisitos de acessibilidade, de modo a assegurar a participação de pessoas com deficiência ou mobilidade reduzida, especialmente no que se refere a acessos, circulação e utilização de banheiros e áreas de apoio.
- 22.12** O descumprimento das obrigações ambientais, sociais e operacionais previstas neste item sujeitará a contratada às medidas de fiscalização, correção, glosa, rejeição do objeto e sanções administrativas cabíveis, sem prejuízo da obrigação de reparar integralmente os danos causados.
- 23 Elaboração e Aprovação**
- 23.1** O presente Termo de Referência foi elaborado com base nas informações constantes no Estudo Técnico Preliminar, nos documentos que instruem a fase preparatória da contratação e nas necessidades apresentadas pelas Secretarias Municipais participantes, com o objetivo de estabelecer as condições técnicas, operacionais, administrativas e jurídicas necessárias à futura e eventual contratação pretendida.
- 23.2** A elaboração deste Termo de Referência observou a legislação aplicável às contratações públicas, em especial a Lei nº 14.133/2021, bem como os princípios da legalidade, impessoalidade, eficiência, planejamento, economicidade, razoabilidade, competitividade e interesse público.
- 23.3** O presente documento consolida as diretrizes da contratação, compreendendo a definição do objeto, a fundamentação da necessidade, os requisitos da contratação, as especificações técnicas, as condições de execução, os critérios de medição e pagamento, as exigências de habilitação, a adequação orçamentária, as sanções administrativas e os critérios de sustentabilidade, servindo como base para a instrução do procedimento licitatório e para a futura execução contratual.
- 23.4** Após sua elaboração, o presente Termo de Referência deverá ser submetido à apreciação e aprovação da autoridade competente, para fins de prosseguimento do





ESTADO DE RONDÔNIA
PREFEITURA MUNICIPAL DE COSTA MARQUES
SUPERINTENDÊNCIA MUNICIPAL DE LICITAÇÕES – SUPEL

processo administrativo e adoção das providências necessárias à deflagração do certame.

- 23.5** A aprovação deste Termo de Referência representa a concordância da Administração com o conteúdo técnico e administrativo aqui estabelecido, sem prejuízo de ajustes formais, complementações ou adequações que venham a ser determinadas pelos setores competentes no curso da instrução processual.
- 23.6** E, por estarem de acordo, firmam o presente Termo de Referência os responsáveis por sua elaboração e a autoridade competente para sua aprovação, na forma abaixo.

24 ELABORADO POR:

JEFERSON LUCAS GUSMÃO SOBREIRA
Equipe de Planejamento da Contratação
DEC. Nº 508/GAB/2025

FRANCISCO KAIQUE SENA BEZERRA VELOZO
Gerente de Cotações De Preços
DEC. Nº 439/GAB/2025

EDSON VITOR ASSUNÇÃO BARBOSA
Fiscal de Contratos da Superintendência Municipal de Licitações
DEC. Nº 068/GAB/2026

25 APROVAÇÃO E ASSINATURA:

- Secretaria Municipal de Educação – SEMEC - Responsável: **Rosangela Jacintho de Lima**
- Secretaria Municipal de Cultura – SECULT – Responsável: **Orlando Nascimento Gomes**
- Secretaria Municipal de Administração – SEMAD – Responsável: **Agenilton dos Santos Filho**
- Secretaria Municipal de Saúde – SEMSAU – Responsável: **Welcklen Silva de Jesus**

Costa Marques/RO, 29 de Abril de 2026





ESTADO DE RONDÔNIA
PREFEITURA MUNICIPAL DE COSTA MARQUES
SUPERINTENDÊNCIA MUNICIPAL DE LICITAÇÕES – SUPEL

SUPEL
SUPERINTENDÊNCIA MUNICIPAL DE LICITAÇÕES





ESTADO DE RONDÔNIA
PREFEITURA MUNICIPAL DE COSTA MARQUES
SUPERINTENDÊNCIA MUNICIPAL DE LICITAÇÕES – SUPEL

ANEXO/APÊNDICE I – QUADRO COMPARATIVO DE PREÇOS POR ITEM E LOTE

Página: 1



ESTADO DE RONDÔNIA

PREFEITURA DE COSTA MARQUES

Av. Chianca, 1381 - Centro - Costa Marques - RO
CEP: 76937-000 CNPJ: 04.100.020/0001-95 Telefone:
(69) 3651-2718

Nº Coleta	Data da Coleta	Data da Validade	Item	Fornecedor	Marca	Quantidade	Preço Unitário	Preço Total
Material: CONTAINER MODULAR ADAPTADOS P/ PCD (PESSOA COM DEFICIÊNCIA) E FRALDÁRIO BANHEIROS CONTAINER ESPECIAIS COM MEDIDAS MÍNIMAS DE 6,00 M X 2,50M (COMPRIMENTO X LARGURA), DEVENDO TER DUAS CABINES PARA PCD MASCULINO/FEMININO COM 02 VASO SANITÁRIO COM BARRAS DE APOIO E 02 ESPAÇOS PARA FRALDÁRIO, CONTENDO 1 TROCADOR DE FRALDAS DOBRÁVEL INFANTIL, MEDIDA 70X45X90CM (LARGURA X COMPRIMENTO X ALTURA), A ESTRUTURA TAMBÉM DEVERÁ CONTER 1 LAVATÓRIO, CONTENDO PIA E TORNEIRA. TODO O PISO DO BANHEIRO SERÁ REVESTIDO COM EMBORRACHAMENTO ANTIDERRAPANTE DO TIPO ELASTÔMERO/ POLIUREIA. 06 LIXEIRAS COM MÍNIMOS DE 20 LITROS CADA BANHEIRO DEVERÁ TER ILUMINAÇÃO COMPATÍVEL COM O AMBIENTE E TECNOLOGIA LED, COM POTÊNCIA MÍNIMA DE 30W E 04 TOMADAS DE ENTRADA UNIVERSAL DE 110 VOLTS (A EMPRESA DEVERÁ REALIZAR O ATERRAMENTO ELÉTRICO DA ESTRUTURA). DEVERÃO CONTER IDENTIFICAÇÃO EXTERNA CLARA ATRAVÉS DE PLACAS INDICATIVAS DE BANHEIRO PCD/FRALDÁRIO TAMBÉM DEVERÁ POSSUIR ESPELHO, RESERVATÓRIO DE SABONETE LÍQUIDO E PAPEL TOALHA EM CADA LAVATÓRIO A LIMPEZA DOS DEJETOS E A REPOSIÇÃO DE SABONETE LÍQUIDO E PAPEL TOALHA SERÃO DE RESPONSABILIDADE DA EMPRESA FORNECEDORA, GARANTINDO QUE NUNCA FALTE TAIS ITENS PARA O PÚBLICO. A FORNECEDORA DEVERÁ MANTER NO MÍNIMO 1 (UM) FUNCIONÁRIO EXCLUSIVO DURANTE TODO O EVENTO DISPONÍVEL PARA LIMPEZA E REPOSIÇÕES NECESSÁRIAS. O FORNECEDOR DEVERÁ INSTALAR UMA CAIXA D'ÁGUA COM CAPACIDADE MÍNIMA DE 1000 LITROS PARA ATENDER ÀS NECESSIDADES HIDRÁULICAS DO BANHEIRO. A EMPRESA FORNECEDORA SERÁ RESPONSÁVEL PELOS SERVIÇOS E MATERIAIS RELACIONADOS À INSTALAÇÃO DOS CONTAINERS, INCLUINDO PERFURAÇÕES DE SOLO, NIVELAMENTO, INSTALAÇÃO DE REDE HIDRÁULICA E ELÉTRICA. A CONTRATADA SERÁ RESPONSÁVEL POR FORNECER PRODUTOS E EQUIPAMENTOS DE LIMPEZA (RODO, VASSOURA, PANO DE CHÃO, SABÃO, ÁGUA SANITÁRIA, ODORIZADOR E DESODORIZADOR DE AMBIENTE, SACOS DE LIXO, PAPEL HIGIÊNICO E PAPEL TOALHA. O LOCAL DE INSTALAÇÃO DOS CONTAINERS PCD/FRALDÁRIOS SERÁ INDICADO PELA COORDENAÇÃO DO EVENTO.								
26/2026	27/04/2026	27/06/2026	1	L. H. M. S. RIBEIRO SOM E ILUMINACAO LTDA		20,000	10500,0000	210000,00
26/2026	27/04/2026	27/06/2026	1	WANDERSON MORONA DE SOUZA		20,000	12075,0000	241500,00
26/2026	27/04/2026	27/06/2026	1	R C FERREIRA & CIA LTDA		20,000	10867,5000	217350,00
Preço Médio ->							11147,5000	222950,00

Material: CONTAINER MODULAR ADAPTADOS P/ PCD (PESSOA COM DEFICIÊNCIA) E FRALDÁRIO BANHEIROS CONTAINER ESPECIAIS COM MEDIDAS MÍNIMAS DE 6,00 M X 2,50M (COMPRIMENTO X LARGURA), DEVENDO TER DUAS CABINES PARA PCD MASCULINO/FEMININO COM 02 VASO SANITÁRIO COM BARRAS DE APOIO E 02 ESPAÇOS PARA FRALDÁRIO, CONTENDO 1 TROCADOR DE FRALDAS DOBRÁVEL INFANTIL, MEDIDA 70X45X90CM (LARGURA X COMPRIMENTO X ALTURA), A ESTRUTURA TAMBÉM DEVERÁ CONTER 1 LAVATÓRIO, CONTENDO PIA E TORNEIRA. TODO O PISO DO BANHEIRO SERÁ REVESTIDO COM EMBORRACHAMENTO ANTIDERRAPANTE DO TIPO ELASTÔMERO/ POLIUREIA. 06 LIXEIRAS COM MÍNIMOS DE 20 LITROS CADA BANHEIRO DEVERÁ TER ILUMINAÇÃO COMPATÍVEL COM O AMBIENTE E TECNOLOGIA LED, COM POTÊNCIA MÍNIMA DE 30W E 04 TOMADAS DE ENTRADA UNIVERSAL DE 110 VOLTS (A EMPRESA DEVERÁ REALIZAR O ATERRAMENTO ELÉTRICO DA ESTRUTURA). DEVERÃO CONTER IDENTIFICAÇÃO EXTERNA CLARA ATRAVÉS DE





ESTADO DE RONDÔNIA
PREFEITURA MUNICIPAL DE COSTA MARQUES
SUPERINTENDÊNCIA MUNICIPAL DE LICITAÇÕES – SUPEL

PLACAS INDICATIVAS DE BANHEIRO PCD/FRALDÁRIO TAMBÉM DEVERÁ POSSUIR ESPELHO, RESERVATÓRIO DE SABONETE LÍQUIDO E PAPEL TOALHA EM CADA LAVATÓRIO A LIMPEZA DOS DEJETOS E A REPOSIÇÃO DE SABONETE LÍQUIDO E PAPEL TOALHA SERÃO DE RESPONSABILIDADE DA EMPRESA FORNECEDORA, GARANTINDO QUE NUNCA FALTE TAIS ITENS PARA O PÚBLICO. A FORNECEDORA DEVERÁ MANTER NO MÍNIMO 1 (UM) FUNCIONÁRIO EXCLUSIVO DURANTE TODO O EVENTO DISPONÍVEL PARA LIMPEZA E REPOSIÇÕES NECESSÁRIAS. O FORNECEDOR DEVERÁ INSTALAR UMA CAIXA D'ÁGUA COM CAPACIDADE MÍNIMA DE 1000 LITROS PARA ATENDER ÀS NECESSIDADES HIDRÁULICAS DO BANHEIRO. A EMPRESA FORNECEDORA SERÁ RESPONSÁVEL PELOS SERVIÇOS E MATERIAIS RELACIONADOS À INSTALAÇÃO DOS CONTAINERS, INCLUINDO PERFURAÇÕES DE SOLO, NIVELAMENTO, INSTALAÇÃO DE REDE HIDRÁULICA E ELÉTRICA. A CONTRATADA SERÁ RESPONSÁVEL POR FORNECER PRODUTOS E EQUIPAMENTOS DE LIMPEZA (RODO, VASSOURA, PANO DE CHÃO, SABÃO, ÁGUA SANITÁRIA, ODORIZADOR E DESODORIZADOR DE AMBIENTE, SACOS DE LIXO, PAPEL HIGIÊNICO E PAPEL TOALHA. O LOCAL DE INSTALAÇÃO DOS CONTAINERS PCD/FRALDÁRIOS SERÁ INDICADO PELA COORDENAÇÃO DO EVENTO. EXCLUSIVO PARA O FESTIVAL DE PRAIA/2026

26/2026	27/04/2026	27/06/2026	2	L. H. M. S. RIBEIRO SOM E ILUMINACAO LTDA	16,000	10500,0000	168000,00
26/2026	27/04/2026	27/06/2026	2	WANDERSON MORONA DE SOUZA	16,000	12075,0000	193200,00
26/2026	27/04/2026	27/06/2026	2	R C FERREIRA & CIA LTDA	16,000	10867,5000	173880,00
Preço Médio ->						11147,5000	178360,00

Material: CONTRATAÇÃO DE PROFISSIONAIS DA ÁREA DE LIMPEZA URBANA, PARA LIMPEZA DO LOCAL DURANTE E APÓS A REALIZAÇÃO DE EVENTOS, SERVIÇOS DE LIMPEZA E HIGIENIZAÇÃO DE ÁREAS PÚBLICAS (PRAÇAS, RUAS, ÁREAS DE PALCO) APÓS EVENTOS, VISANDO A REMOÇÃO DE RESÍDUOS E A DEVOLUÇÃO DO ESPAÇO EM BOAS CONDIÇÕES, EQUIPE TREINADA E UNIFORMIZADA, COM USO DE EQUIPAMENTOS DE PROTEÇÃO INDIVIDUAL (EPIS). COM CARGA HORÁRIA DE 6 HORAS.

26/2026	27/04/2026	27/06/2026	3	L. H. M. S. RIBEIRO SOM E ILUMINACAO LTDA	115,000	400,0000	46000,00
26/2026	27/04/2026	27/06/2026	3	WANDERSON MORONA DE SOUZA	115,000	460,0000	52900,00
26/2026	27/04/2026	27/06/2026	3	R C FERREIRA & CIA LTDA	115,000	414,0000	47610,00
Preço Médio ->						424,6667	48836,67

Material: CONTRATAÇÃO DE PROFISSIONAIS DA ÁREA DE LIMPEZA URBANA, PARA LIMPEZA DO LOCAL DURANTE E APÓS A REALIZAÇÃO DE EVENTOS, SERVIÇOS DE LIMPEZA E HIGIENIZAÇÃO DE ÁREAS PÚBLICAS (PRAÇAS, RUAS, ÁREAS DE PALCO) APÓS EVENTOS, VISANDO A REMOÇÃO DE RESÍDUOS E A DEVOLUÇÃO DO ESPAÇO EM BOAS CONDIÇÕES, EQUIPE TREINADA E UNIFORMIZADA, COM USO DE EQUIPAMENTOS DE PROTEÇÃO INDIVIDUAL (EPIS). COM CARGA HORÁRIA DE 6 HORAS. EXCLUSIVO PARA O FESTIVAL DE PRAIA/2026

26/2026	27/04/2026	27/06/2026	4	L. H. M. S. RIBEIRO SOM E ILUMINACAO LTDA	60,000	400,0000	24000,00
26/2026	27/04/2026	27/06/2026	4	WANDERSON MORONA DE SOUZA	60,000	460,0000	27600,00
26/2026	27/04/2026	27/06/2026	4	R C FERREIRA & CIA LTDA	60,000	414,0000	24840,00
Preço Médio ->						424,6667	25480,00

Material: CONTRATAÇÃO DE PROFISSIONAIS DA ÁREA DE SEGURANÇA CIVIL DAR PARA SUPORTE EM EVENTOS, SEGURANÇA PRIVADA DESARMADA, EXECUTADO POR HOMEM/MULHER, DEVIDAMENTE UNIFORMIZADO E COM IDENTIFICAÇÃO, INSTRUÍDO PARA OS CUIDADOS DE RELACIONAMENTO COM O PÚBLICO, BEM COMO SUPORTE DE APOIO TÁTICO DE EMERGÊNCIA PARA A REVISTA E SEGURANÇA PREVENTIVA DENTRO DOS LOCAIS DOS EVENTOS. AVERIGUAR A PRESERVAÇÃO DO PATRIMÔNIO PÚBLICO, DEVENDO EM CASOS DE TUMULTO E VANDALISMO IDENTIFICAR OS ENVOLVIDOS, COMUNICANDO IMEDIATAMENTE SAS AUTORIDADES POLICIAIS COMPETENTES. COM CARGA HORÁRIA DE 6 HORAS.

26/2026	27/04/2026	27/06/2026	5	L. H. M. S. RIBEIRO SOM E ILUMINACAO LTDA	145,000	600,0000	87000,00
26/2026	27/04/2026	27/06/2026	5	WANDERSON MORONA DE SOUZA	145,000	690,0000	100050,00





ESTADO DE RONDÔNIA
PREFEITURA MUNICIPAL DE COSTA MARQUES
SUPERINTENDÊNCIA MUNICIPAL DE LICITAÇÕES – SUPEL

26/2026	27/04/2026	27/06/2026	5	R C FERREIRA & CIA LTDA	145,000	621,0000	90045,00
---------	------------	------------	---	-------------------------	---------	----------	----------

Preço Médio -						637,0000	92365,00
->							

Material: CONTRATAÇÃO DE PROFISSIONAIS DA ÁREA DE SEGURANÇA CIVIL DAR PARA SUPORTE EM EVENTOS. SEGURANÇA PRIVADA DESARMADA, EXECUTADO POR HOMEM/MULHER, DEVIDAMENTE UNIFORMIZADO E COM IDENTIFICAÇÃO, INSTRUÍDO PARA OS CUIDADOS DE RELACIONAMENTO COM O PÚBLICO, BEM COMO SUPORTE DE APOIO TÁTICO DE EMERGÊNCIA PARA A REVISTA E SEGURANÇA PREVENTIVA DENTRO DOS LOCAIS DOS EVENTOS. AVERIGUAR A PRESERVAÇÃO DO PATRIMÔNIO PÚBLICO, DEVENDO EM CASOS DE TUMULTO E VANDALISMO IDENTIFICAR OS ENVOLVIDOS, COMUNICANDO IMEDIATAMENTE SAS AUTORIDADES POLICIAIS COMPETENTES, COM CARGA HORÁRIA DE 6 HORAS. EXCLUSIVO PARA O FESTIVAL DE PRAIA/2026

26/2026	27/04/2026	27/06/2026	6	L. H. M. S. RIBEIRO SOM E ILUMINACAO LTDA	120,000	600,0000	72000,00
---------	------------	------------	---	---	---------	----------	----------

26/2026	27/04/2026	27/06/2026	6	WANDERSON MORONA DE SOUZA	120,000	690,0000	82800,00
---------	------------	------------	---	---------------------------	---------	----------	----------

26/2026	27/04/2026	27/06/2026	6	R C FERREIRA & CIA LTDA	120,000	621,0000	74520,00
---------	------------	------------	---	-------------------------	---------	----------	----------

Preço Médio -						637,0000	76440,00
->							

Material: CONTRATAÇÃO DE PROFISSIONAIS DA ÁREA DO CORPO DE BOMBEIROS DAR PARA SUPORTE EM EVENTOS. PARA EVENTOS EXTERNOS EM PERÍODO NOTURNO PARA PREVENÇÃO COMBATE A INCÊNDIO, ORIENTAÇÃO, PRIMEIROS SOCORROS E ATENDIMENTO DE EMERGÊNCIA, EM CONFORMIDADE A LEI Nº. 11.901 DE 12 DE JANEIRO DE 2009, NORMATIVA NBR 14608, E NBR 16877, COM EXPERIÊNCIA NA ATIVIDADE DE COMBATE A INCÊNDIO, PRIMEIROS SOCORROS, PREVENÇÃO DE ACIDENTES E INSPEÇÃO DE EQUIPAMENTO, A CONTRATAÇÃO DESSE PROFISSIONAL SE FAZ NECESSÁRIO EM FACE DE OBRIGATORIEDADE EM EVENTOS COM MAIS DE 500 PESSOAS, CONFORME NORMAS TÉCNICAS DA ABNT-BOMBEIRO CIVIL. COM CARGA HORÁRIA DE 6 HORAS.

26/2026	27/04/2026	27/06/2026	7	L. H. M. S. RIBEIRO SOM E ILUMINACAO LTDA	50,000	800,0000	40000,00
---------	------------	------------	---	---	--------	----------	----------

26/2026	27/04/2026	27/06/2026	7	WANDERSON MORONA DE SOUZA	50,000	920,0000	46000,00
---------	------------	------------	---	---------------------------	--------	----------	----------

26/2026	27/04/2026	27/06/2026	7	R C FERREIRA & CIA LTDA	50,000	828,0000	41400,00
---------	------------	------------	---	-------------------------	--------	----------	----------

Preço Médio -						849,3333	42466,66
->							

Material: CONTRATAÇÃO DE PROFISSIONAIS DA ÁREA DO CORPO DE BOMBEIROS DAR PARA SUPORTE EM EVENTOS. PARA EVENTOS EXTERNOS EM PERÍODO NOTURNO PARA PREVENÇÃO COMBATE A INCÊNDIO, ORIENTAÇÃO, PRIMEIROS SOCORROS E ATENDIMENTO DE EMERGÊNCIA, EM CONFORMIDADE A LEI Nº. 11.901 DE 12 DE JANEIRO DE 2009, NORMATIVA NBR 14608, E NBR 16877, COM EXPERIÊNCIA NA ATIVIDADE DE COMBATE A INCÊNDIO, PRIMEIROS SOCORROS, PREVENÇÃO DE ACIDENTES E INSPEÇÃO DE EQUIPAMENTO, A CONTRATAÇÃO DESSE PROFISSIONAL SE FAZ NECESSÁRIO EM FACE DE OBRIGATORIEDADE EM EVENTOS COM MAIS DE 500 PESSOAS, CONFORME NORMAS TÉCNICAS DA ABNT-BOMBEIRO CIVIL. COM CARGA HORÁRIA DE 6 HORAS. EXCLUSIVO PARA O FESTIVAL DE PRAIA/2026

26/2026	27/04/2026	27/06/2026	8	L. H. M. S. RIBEIRO SOM E ILUMINACAO LTDA	120,000	800,0000	96000,00
---------	------------	------------	---	---	---------	----------	----------

26/2026	27/04/2026	27/06/2026	8	WANDERSON MORONA DE SOUZA	120,000	920,0000	110400,00
---------	------------	------------	---	---------------------------	---------	----------	-----------

26/2026	27/04/2026	27/06/2026	8	R C FERREIRA & CIA LTDA	120,000	828,0000	99360,00
---------	------------	------------	---	-------------------------	---------	----------	----------

Preço Médio -						849,3333	101920,00
->							

Material: CONTRATAÇÃO DE PROFISSIONAL CAPACITADO PARA REALIZAÇÃO DE SHOW PIROTÉCNICO EM EVENTOS, FOGOS DE ARTIFÍCIO, COM DURAÇÃO DE APROXIMADAMENTE DO SHOW: 08 A 10 MINUTOS, COMPOSTO COM NO MÍNIMO: 04 KIT DE 3" /C 12 BOMBAS COR MISTAS; 02 KIT DE 4" C/ 9 BOMBAS COR MISTAS; 02 KIT COM 25 BOMBAS DE 2.5" CORES; 02 TORTA 30 TUBOS CROSSETE; 01 CASCATA C/20 MT; 01 TORTA 120 TB. SUPER SHOW DE 90 1.5"2 30 2"; 02 TORTA ZIG ZAG EM Z COR 195 TB. 20 MM; 01 BATERIAS DE 1872 TIROS. FIOS INCLUSO PARA DETONAÇÃO ELETRÔNICA. SENDO QUE TODASAS DESPESAS RELATIVAS AO TRANSPORTE, ALIMENTAÇÃO,





ESTADO DE RONDÔNIA
PREFEITURA MUNICIPAL DE COSTA MARQUES
SUPERINTENDÊNCIA MUNICIPAL DE LICITAÇÕES – SUPEL

ESTADIA, OPERAÇÃO, MONTAGEM, DESMONTAGEM E SEGURANÇA SERÃO POR COTA DA EMPRESA CONTRATADA. SENDO DE RESPONSABILIDADE DA EMPRESA CONTRATADA A DOCUMENTAÇÃO: ATESTADO DE REGISTRO DE BLASTER EXPEDIDO, PELO DECAMÉ – DELEGACIA ESPECIALIZADA EM CONTROLE DE ARMAS MUNIÇÕES E EXPLOSIVOS OU POR ÓRGÃO OFICIAL EQUIVALENTE; COMPROVAÇÃO QUE A EMPRESA POSSUI EM SEU QUADRO EFETIVO O PROFISSIONAL APTO, PARA CONHECIMENTO, MANUSEIO E OPERAÇÃO COM EXPLOSIVOS. DEVENDO SER DEMONSTRADO POR MEIO DA DECAMÉ – RO – DELEGACIA ESPECIALIZADA EM CONTROLE DE ARMAS MUNIÇÕES E EXPLOSIVOS OU POR ÓRGÃO OFICIAL EQUIVALENTE; ALVARÁ DE LICENCIAMENTO EXPEDIDO PELA DELEGACIA ESPECIALIZADA EM CONTROLE DE ARMAS MUNIÇÕES EXPLOSIVOS OU POR ÓRGÃO OFICIAL EQUIVALENTE PARA COMÉRCIO VAREJISTA E ATACADISTA DE EXPLOSIVOS E ARTIGOS PIROTÉCNICOS E (PRODUÇÃO DE SHOWS PIROTÉCNICOS); LICENÇA AMBIENTAL – PARA O COMÉRCIO VAREJISTA E ATACADISTA DE EXPLOSIVOS E ARTIGOS PIROTÉCNICOS E (PRODUÇÃO DE SHOWS PIROTÉCNICOS). EXPEDIDA POR ÓRGÃO OFICIAL; ATESTADO DE CAPACIDADE TÉCNICA (DECLARAÇÃO OU CERTIDÃO) FORNECIDO POR PESSOA JURÍDICA DE DIREITO PÚBLICO OU PRIVADO, COMPROVANDO O DESEMPENHO DA EMPRESA EM CONTRATO PERTINENTE E COMPATÍVEL EM CARACTERÍSTICAS COM O OBJETO DA CONTRATAÇÃO. DECLARAÇÃO DE VISITA TÉCNICA EM CONJUNTO AO LOCAL ONDE SERÃO EXECUTADOS OS SERVIÇOS PIROTÉCNICOS E DE QUE TOMOU CONHECIMENTO DE TODAS AS INFORMAÇÕES E CONDIÇÕES NECESSÁRIAS PARA O CUMPRIMENTO DA EXECUÇÃO DO SERVIÇO, COM A DEVIDA VISTORIA DO CORPO DE BOMBEIRO.

26/2026	27/04/2026	27/06/2026	9	L. H. M. S. RIBEIRO SOM E ILUMINACAO LTDA	4,000	28000,0000	112000,00
26/2026	27/04/2026	27/06/2026	9	WANDERSON MORONA DE SOUZA	4,000	32200,0000	128800,00
26/2026	27/04/2026	27/06/2026	9	R C FERREIRA & CIA LTDA	4,000	28890,0000	115560,00

Preço Médio -
-> 29696,6667 118786,67

Material: CONTRATAÇÃO DE PROFISSIONAL CAPACITADO PARA REALIZAÇÃO DE SHOW PIROTÉCNICO EM EVENTOS, FOGOS DE ARTIFÍCIO, COM DURAÇÃO DE APROXIMADAMENTE DO SHOW: 08 A 10 MINUTOS, COMPOSTO COM NO MÍNIMO: 04 KIT DE 3” /C 12 BOMBAS COR MISTAS; 02 KIT DE 4” C/ 9 BOMBAS COR MISTAS; 02 KIT COM 25 BOMBAS DE 2,5” CORES; 02 TORTA 30 TUBOS CROSSETE; 01 CASCATA C/20 MT; 01 TORTA 120 TB. SUPER SHOW DE 90 1.5” 2 30 2”; 02 TORTA ZIG ZAG EM Z COR 195 TB. 20 MM; 01 BATERIAS DE 1872 TIROS. FIOS INCLUSO PARA DETONAÇÃO ELETRÔNICA. SENDO QUE TODAS AS DESPESAS RELATIVAS AO TRANSPORTE, ALIMENTAÇÃO, ESTADIA, OPERAÇÃO, MONTAGEM, DESMONTAGEM E SEGURANÇA SERÃO POR COTA DA EMPRESA CONTRATADA. SENDO DE RESPONSABILIDADE DA EMPRESA CONTRATADA A DOCUMENTAÇÃO: ATESTADO DE REGISTRO DE BLASTER EXPEDIDO, PELO DECAMÉ – DELEGACIA ESPECIALIZADA EM CONTROLE DE ARMAS MUNIÇÕES E EXPLOSIVOS OU POR ÓRGÃO OFICIAL EQUIVALENTE; COMPROVAÇÃO QUE A EMPRESA POSSUI EM SEU QUADRO EFETIVO O PROFISSIONAL APTO, PARA CONHECIMENTO, MANUSEIO E OPERAÇÃO COM EXPLOSIVOS. DEVENDO SER DEMONSTRADO POR MEIO DA DECAMÉ – RO – DELEGACIA ESPECIALIZADA EM CONTROLE DE ARMAS MUNIÇÕES E EXPLOSIVOS OU POR ÓRGÃO OFICIAL EQUIVALENTE; ALVARÁ DE LICENCIAMENTO EXPEDIDO PELA DELEGACIA ESPECIALIZADA EM CONTROLE DE ARMAS MUNIÇÕES EXPLOSIVOS OU POR ÓRGÃO OFICIAL EQUIVALENTE PARA COMÉRCIO VAREJISTA E ATACADISTA DE EXPLOSIVOS E ARTIGOS PIROTÉCNICOS E (PRODUÇÃO DE SHOWS PIROTÉCNICOS); LICENÇA AMBIENTAL – PARA O COMÉRCIO VAREJISTA E ATACADISTA DE EXPLOSIVOS E ARTIGOS PIROTÉCNICOS E (PRODUÇÃO DE SHOWS PIROTÉCNICOS). EXPEDIDA POR ÓRGÃO OFICIAL; ATESTADO DE CAPACIDADE TÉCNICA (DECLARAÇÃO OU CERTIDÃO) FORNECIDO POR PESSOA JURÍDICA DE DIREITO PÚBLICO OU PRIVADO, COMPROVANDO O DESEMPENHO DA EMPRESA EM CONTRATO PERTINENTE E COMPATÍVEL EM CARACTERÍSTICAS COM O OBJETO DA CONTRATAÇÃO. DECLARAÇÃO DE VISITA TÉCNICA EM CONJUNTO AO LOCAL ONDE SERÃO EXECUTADOS OS SERVIÇOS PIROTÉCNICOS E DE QUE TOMOU CONHECIMENTO DE TODAS AS INFORMAÇÕES E CONDIÇÕES NECESSÁRIAS PARA O CUMPRIMENTO DA EXECUÇÃO DO SERVIÇO, COM A DEVIDA VISTORIA DO CORPO DE BOMBEIRO. EXCLUSIVO PARA O FESTIVAL DE PRAIA/2026

26/2026	27/04/2026	27/06/2026	10	L. H. M. S. RIBEIRO SOM E ILUMINACAO LTDA	1,000	28000,0000	28000,00
26/2026	27/04/2026	27/06/2026	10	WANDERSON MORONA DE SOUZA	1,000	32200,0000	32200,00
26/2026	27/04/2026	27/06/2026	10	R C FERREIRA & CIA LTDA	1,000	28890,0000	28890,00

Preço Médio -
-> 29696,6667 29696,67

Material: CONTÊINER MODULAR, ADAPTADO PARA BANHEIROS MASCULINO E FEMININO CADA CONTAINER DEVERÁ POSSUIR AS SEGUINTEES ESPECIFICAÇÕES: CONTAINER MODULAR ADAPTADOS PARA BANHEIROS COM MEDIDAS MÍNIMAS DE 6,00 M X 2,50M (COMPRIMENTO X LARGURA); DEVERÁ CONTER 6 (SEIS) CABINES COM VASOS SANITÁRIOS SENDO 3 MASCULINO E 3 FEMININO E 04 (QUATRO) LAVATÓRIOS CONTENDO PIAS E TORNEIRAS; TODO O PISO DO BANHEIRO SERÁ REVESTIDO COM EMBORRACHAMENTO ANTIDERRAPANTE DO TIPO ELASTÔMERO/POLIUREIA. DEVERÃO CONTER IDENTIFICAÇÃO EXTERNA CLARA ATRAVÉS DE PLACAS INDICATIVAS DE MASCULINO OU FEMININO, CONFORME INDICADO PELA CONTRATANTE. OS BANHEIROS DEVERÃO SER CLIMATIZADOS COM CENTRAIS DE AR-CONDICIONADO DE NO MÍNIMO 12.000 BTUS. CADA BANHEIRO DEVERÁ TER ILUMINAÇÃO COMPATÍVEL COM O AMBIENTE E TECNOLOGIA LED, COM POTÊNCIA MÍNIMA DE 30W. TAMBÉM DEVERÁ POSSUIR 02 RESERVATÓRIOS DE SABONETE LÍQUIDO, PAPEL HIGIÊNICO NAS CABINES SANITÁRIAS, 8 LIXEIRAS DE NO MÍNIMO 20 LITROS, PAPEL TOALHA E 2 ESPELHOS DE NO MÍNIMO 1,20M2. A LIMPEZA DOS DEJETOS E A REPOSIÇÃO DE SABONETE LÍQUIDO, PAPEL HIGIÊNICO E PAPEL TOALHA SÃO RÃO DE RESPONSABILIDADE DA EMPRESA FORNECEDORA, GARANTINDO QUE NUNCA FALTE TAIS ITENS PARA O PÚBLICO: A FORNECEDORA DEVERÁ MANter NO MÍNIMO 1 (UM) FUNCIONÁRIO EXCLUSIVO POR CONTAINER DURANTE TODO DIA DO EVENTO DISPONÍVEL PARA LIMPEZA E REPOSIÇÕES





26/2026	27/04/2026	27/06/2026	11	L. H. M. S. RIBEIRO SOM E ILUMINACAO LTDA	51,000	10000,0000	510000,00
26/2026	27/04/2026	27/06/2026	11	WANDERSON MORONA DE SOUZA	51,000	11500,0000	586500,00
26/2026	27/04/2026	27/06/2026	11	R C FERREIRA & CIA LTDA	51,000	10350,0000	527850,00
Preço Médio -						10616,6667	541450,00

26/2026	27/04/2026	27/06/2026	12	L. H. M. S. RIBEIRO SOM E ILUMINACAO LTDA	40,000	10000,0000	400000,00
26/2026	27/04/2026	27/06/2026	12	WANDERSON MORONA DE SOUZA	40,000	11500,0000	460000,00
26/2026	27/04/2026	27/06/2026	12	R C FERREIRA & CIA LTDA	40,000	10350,0000	414000,00
Preço Médio -						10616,6667	424666,67

26/2026	27/04/2026	27/06/2026	13	L. H. M. S. RIBEIRO SOM E ILUMINACAO LTDA	15,000	1000,0000	15000,00
26/2026	27/04/2026	27/06/2026	13	WANDERSON MORONA DE SOUZA	15,000	1150,0000	17250,00
26/2026	27/04/2026	27/06/2026	13	R C FERREIRA & CIA LTDA	15,000	1035,0000	15525,00
Preço Médio -						1061,6667	15925,00



ESTADO DE RONDÔNIA
PREFEITURA MUNICIPAL DE COSTA MARQUES
SUPERINTENDÊNCIA MUNICIPAL DE LICITAÇÕES – SUPEL

Material: LOCAÇÃO DE CABINES SANITÁRIAS (BANHEIROS QUÍMICOS) EM POLIETILENO DE ALTA DENSIDADE, TIPO FEMINIINO. BANHEIROS QUÍMICOS, CONFORME LEI 10.098/2000, COM CABINE EM POLIETILENO DE ALTA DENSIDADE, INCLUINDO VASO SANITÁRIO, MICTÓRIO, PORTA PAPEL HIGIÊNICO, ILUMINAÇÃO INTERNA, PORTA COM FECHAMENTO AUTOMÁTICO E INDICAÇÃO EXTERNA DE ABERTO/FECHADO, PRODUTOS QUÍMICOS, PAPEL HIGIÊNICO, MANUTENÇÃO E LIMPEZA. SENDO DE RESPONSABILIDADE DA CONTRATADA A DOCUMENTAÇÃO NECESSÁRIA E DESPESAS RELATIVAS AO TRANSPORTE, ALIMENTAÇÃO, ESTADIA, OPERAÇÃO, MONTAGEM, DESMONTAGEM E SEGURANÇA.

26/2026	27/04/2026	27/06/2026	14	L. H. M. S. RIBEIRO SOM E ILUMINACAO LTDA	20,000	950,0000	19000,00
26/2026	27/04/2026	27/06/2026	14	WANDERSON MORONA DE SOUZA	20,000	950,0000	19000,00
26/2026	27/04/2026	27/06/2026	14	R C FERREIRA & CIA LTDA	20,000	983,2500	19665,00
Preço Médio ->						961,0833	19221,67

Material: LOCAÇÃO DE CABINES SANITÁRIAS (BANHEIROS QUÍMICOS) EM POLIETILENO DE ALTA DENSIDADE, TIPO MASCULINO. BANHEIROS QUÍMICOS, CONFORME LEI 10.098/2000, COM CABINE EM POLIETILENO DE ALTA DENSIDADE, INCLUINDO VASO SANITÁRIO, MICTÓRIO, PORTA PAPEL HIGIÊNICO, ILUMINAÇÃO INTERNA, PORTA COM FECHAMENTO AUTOMÁTICO E INDICAÇÃO EXTERNA DE ABERTO/FECHADO, PRODUTOS QUÍMICOS, PAPEL HIGIÊNICO, MANUTENÇÃO E LIMPEZA. SENDO DE RESPONSABILIDADE DA CONTRATADA A DOCUMENTAÇÃO NECESSÁRIA E DESPESAS RELATIVAS AO TRANSPORTE, ALIMENTAÇÃO, ESTADIA, OPERAÇÃO, MONTAGEM, DESMONTAGEM E SEGURANÇA.

26/2026	27/04/2026	27/06/2026	15	L. H. M. S. RIBEIRO SOM E ILUMINACAO LTDA	20,000	950,0000	19000,00
26/2026	27/04/2026	27/06/2026	15	WANDERSON MORONA DE SOUZA	20,000	1092,5000	21850,00
26/2026	27/04/2026	27/06/2026	15	R C FERREIRA & CIA LTDA	20,000	983,2500	19665,00
Preço Médio ->						1008,5833	20171,67

Material: LOCAÇÃO DE EQUIPAMENTO GERADOR DE ENERGIA ELÉTRICA MÍNIMO 260KVA, GRUPO DE GERADOR DE 260 KVA, SILENCIOSO, DIESEL, TRIFÁSICO, 110/220/380V. GERADOR DE ENERGIA ELÉTRICA COM CAPACIDADE DE 260 KVA, MOTOR SUPER SILENCIADO A DIESEL COM TECNOLOGIA DE COMBUSTÃO QUE ASSEGURE BAIXOS NÍVEIS DE EMISSÃO, POTÊNCIA ESTÁVEL, CONFIABILIDADE E RESPOSTAS IMEDIATAS AS VARIAÇÕES DE CARGA. COM ART INCLUINDO TRANSPORTE. EXCLUSIVO PARA O FESTIVAL DE PRAIA/2026

26/2026	27/04/2026	27/06/2026	16	L. H. M. S. RIBEIRO SOM E ILUMINACAO LTDA	4,000	7000,0000	28000,00
26/2026	27/04/2026	27/06/2026	16	WANDERSON MORONA DE SOUZA	4,000	8050,0000	32200,00
26/2026	27/04/2026	27/06/2026	16	R C FERREIRA & CIA LTDA	4,000	7245,0000	28980,00
Preço Médio ->						7431,6667	29726,67

Material: LOCAÇÃO DE EQUIPAMENTOS DE SONORIZAÇÃO COMPACTO PA PARA PEQUENAS REUNIÕES, APRESENTAÇÕES, PALESTRAS, EQUIPAMENTOS DE SONORIZAÇÃO PARA ATENDER AS NECESSIDADES E EXIGÊNCIAS TÉCNICAS PARA INAUGURAÇÕES MUNICIPAIS E PALESTRAS/COBERTURA SONORA ESTIMADA PARA ESPAÇOS FÍSICOS DE NO MÁXIMO DE 15 M LINEARES E OU 800 PAX. 01 MESA DE SOM DE 8 CANAIS 01 APARELHO CD PLAYER – CD PLAYER COM LEITURA PARA MP3 PARA PROGRAMAÇÃO MUSICAL AMBIENTE. 04 CAIXAS ACÚSTICAS DE 15 POLEGADAS TIPO TREE WAY DE MÉDIAS E ALTAS FREQUÊNCIAS ATIVAS – CAIXAS ACÚSTICAS BI AMPLIFICADAS DE 400 WATTS, COM PROCESSADOR DE ÁUDIO INTERNO; 02 MONITORES DE PALCO ATIVO; 02 MICROFONES PARA VOZ COM FIO – SEM DO UM PARA USO E OUTRO PARA SATND-BY (PADRÃO DE REFERÊNCIA BETA 58) 02 MICROFONES PARA VOZ SEM FIO – SEM DO UM PARA USO E OUTRO PARA SATND-BY (PADRÃO DE REFERÊNCIA BETA 58) 4 PEDESTAIS DE MICROFONES – TIPO GIRAFÁ ARTICULÁVEL COM ALTURA: MÍNIMA 56CM - MÁXIMA 73CM, COR: PRETA PINTURA ELETROSTÁTICA; CABOS E ACESSÓRIOS – TODOS OS CABOS, ACESSÓRIOS, CABOS DE AC. NECESSÁRIOS PARA O BOM FUNCIONAMENTO DO EQUIPAMENTO. 01 TÉCNICO – TÉCNICO DEVERÁ MONTAR, OPERAR, DAR ASSISTÊNCIA E DESMONTAR OS EQUIPAMENTOS.

26/2026	27/04/2026	27/06/2026	17	L. H. M. S. RIBEIRO SOM E ILUMINACAO LTDA	20,000	5500,0000	110000,00
---------	------------	------------	----	---	--------	-----------	-----------





ESTADO DE RONDÔNIA
PREFEITURA MUNICIPAL DE COSTA MARQUES
SUPERINTENDÊNCIA MUNICIPAL DE LICITAÇÕES – SUPEL

26/2026	27/04/2026	27/06/2026	17	WANDERSON MORONA DE SOUZA	20,000	6325,0000	126500,00
26/2026	27/04/2026	27/06/2026	17	R C FERREIRA & CIA LTDA	20,000	5692,5000	113850,00
Preço Médio ->					5839,1667	116783,33	

Material: LOCAÇÃO DE EQUIPAMENTOS DE SONORIZAÇÃO PA PARA EVENTOS DE GRANDE PORTE, SONORIZAÇÃO DE GRANDE PORTE: 24 CAIXAS LINE ARRAY "MÉDIO GRAVE/MÉDIO/AGUDO" (3 VIAS COM POTÊNCIA DE 1.750 RMS CADA); 18 CAIXAS DE SUBGRAVES (36 FALANTES, 18 POLEGADAS COM 800W RMS CADA); AMPLIFICADORES COMPATÍVEL COM O SISTEMA DE PA; 01 PROCESSADOR DE 08 VIAS DIGITAL COM NO MÍNIMO 24 DB POR OITAVA, AJUSTE DE ÂNGULO DE FASE ENTRE AS BANDAS, ENTRADAS E SAÍDAS BALANCEADAS; 01 MULTICABO BALANCEADO COM SPLITER NO MÍNIMO DE 48 VIAS (60MTS); 01 NOTEBOOK, 02 CONSOLES DIGITAL COM NO MÍNIMO 48 CANAIS CONTENDO O MÍNIMO DE 08SUBGRUPOS, 08 VIAS AUXILIARES MASTER LR, 04 BANDAS DE EQUALIZAÇÃO MAIS 01 PARAMÉTRICO COM INSERT EM TODOS OS CANAIS, 08 MONITORES DE CHÃO COM POTÊNCIA MÍNIMA DE 400W RMS CADA; AMPLIFICADORES COMPATÍVEL COM O SISTEMA DE MONITORES; 01 SISTEMA DE SIDEFILL CONTENDO 04 CAIXAS PARA SUBGRAVES (04 FALANTES, 18 POLEGADAS COM 800W RMS CADA); 04 CAIXAS COM VIAS DE MÉDIO GRAVE E MÉDIO AGUDO (1.000W RMS CADA); AMPLIFICADORES COMPATÍVEL COM O SISTEMA DE SIDEFILL, 01 PROCESSADOR DE 06 VIAS COM MÍNIMO 24 DB POR OITAVA, AJUSTE DE ÂNGULO DE FASE ENTRE AS BANDAS, ENTRADAS E SAÍDAS BALANCEADAS, 01 BATERIA COMPLETA COM 01 BUMBO, 02 TONS, 01 SURDO, 01 CAIXA, 02 ESTANTES PARA PRATOS, 01 ESTANTE PARA CAIXA, 01 MÁQUINA DE CHIMBAL, 01 PEDAL PARA BUMBO, 01 BANCO E UM KIT DE MICROFONES ESPECÍFICOS; 01 SISTEMA DE MONITOR PARA BATERIA COM UM SUB E UMA ALTA; 01 AMPLIFICADOR PARA BAIXO COM POTÊNCIA DE 800W RMS, 01 CAIXA COM 04 ALTOFALANTES DE 10 POLEGADAS E 01 CAIXA COM 01 ALTO- ALANTE DE 15 POLEGADAS; 01 CUBO PARA GUITARRA COM 2 FALANTES DE 12 POLEGADAS COM POTÊNCIA DE 300W RMS; 01 MONITOR PARA TECLADO; 18 DIRECT BOX PASSIVO PARA INSTRUMENTOS; 02 MICROFONES SEM FIO PARA VOZ, COM FREQUÊNCIA DE TRABALHO SELECIONÁVEL E FAIXA DE OPERAÇÃO UHF; 10 MICROFONES PARA VOCAL COM PEDESTAIS; 06 MICROFONES PARA USO DIVERSOS COM PEDESTAIS; CABOS E CONEXÕES PARA LIGAR TODO O SISTEMA INCLUINDO PARTE ELÉTRICA; 02 OPERADORES TÉCNICOS E 01 AUXILIAR TÉCNICO. INCLUINDO TRANSPORTE, MONTAGEM E DESMONTAGEM.

26/2026	27/04/2026	27/06/2026	18	L. H. M. S. RIBEIRO SOM E ILUMINACAO LTDA	18,000	23000,0000	414000,00
26/2026	27/04/2026	27/06/2026	18	WANDERSON MORONA DE SOUZA	18,000	26450,0000	476100,00
26/2026	27/04/2026	27/06/2026	18	R C FERREIRA & CIA LTDA	18,000	23805,0000	428490,00
Preço Médio ->					24418,3333	439530,00	

Material: LOCAÇÃO DE EQUIPAMENTOS DE SONORIZAÇÃO PA PARA EVENTOS DE GRANDE PORTE, SONORIZAÇÃO DE GRANDE PORTE: 24 CAIXAS LINE ARRAY "MÉDIO GRAVE/MÉDIO/AGUDO" (3 VIAS COM POTÊNCIA DE 1.750 RMS CADA); 18 CAIXAS DE SUBGRAVES (36 FALANTES, 18 POLEGADAS COM 800W RMS CADA); AMPLIFICADORES COMPATÍVEL COM O SISTEMA DE PA; 01 PROCESSADOR DE 08 VIAS DIGITAL COM NO MÍNIMO 24 DB POR OITAVA, AJUSTE DE ÂNGULO DE FASE ENTRE AS BANDAS, ENTRADAS E SAÍDAS BALANCEADAS; 01 MULTICABO BALANCEADO COM SPLITER NO MÍNIMO DE 48 VIAS (60MTS); 01 NOTEBOOK, 02 CONSOLES DIGITAL COM NO MÍNIMO 48 CANAIS CONTENDO O MÍNIMO DE 08SUBGRUPOS, 08 VIAS AUXILIARES MASTER LR, 04 BANDAS DE EQUALIZAÇÃO MAIS 01 PARAMÉTRICO COM INSERT EM TODOS OS CANAIS, 08 MONITORES DE CHÃO COM POTÊNCIA MÍNIMA DE 400W RMS CADA; AMPLIFICADORES COMPATÍVEL COM O SISTEMA DE MONITORES; 01 SISTEMA DE SIDEFILL CONTENDO 04 CAIXAS PARA SUBGRAVES (04 FALANTES, 18 POLEGADAS COM 800W RMS CADA); 04 CAIXAS COM VIAS DE MÉDIO GRAVE E MÉDIO AGUDO (1.000W RMS CADA); AMPLIFICADORES COMPATÍVEL COM O SISTEMA DE SIDEFILL, 01 PROCESSADOR DE 06 VIAS COM MÍNIMO 24 DB POR OITAVA, AJUSTE DE ÂNGULO DE FASE ENTRE AS BANDAS, ENTRADAS E SAÍDAS BALANCEADAS, 01 BATERIA COMPLETA COM 01 BUMBO, 02 TONS, 01 SURDO, 01 CAIXA, 02 ESTANTES PARA PRATOS, 01 ESTANTE PARA CAIXA, 01 MÁQUINA DE CHIMBAL, 01 PEDAL PARA BUMBO, 01 BANCO E UM KIT DE MICROFONES ESPECÍFICOS; 01 SISTEMA DE MONITOR PARA BATERIA COM UM SUB E UMA ALTA; 01 AMPLIFICADOR PARA BAIXO COM POTÊNCIA DE 800W RMS, 01 CAIXA COM 04 ALTOFALANTES DE 10 POLEGADAS E 01 CAIXA COM 01 ALTO- ALANTE DE 15 POLEGADAS; 01 CUBO PARA GUITARRA COM 2 FALANTES DE 12 POLEGADAS COM POTÊNCIA DE 300W RMS; 01 MONITOR PARA TECLADO; 18 DIRECT BOX PASSIVO PARA INSTRUMENTOS; 02 MICROFONES SEM FIO PARA VOZ, COM FREQUÊNCIA DE TRABALHO SELECIONÁVEL E FAIXA DE OPERAÇÃO UHF; 10 MICROFONES PARA VOCAL COM PEDESTAIS; 06 MICROFONES PARA USO DIVERSOS COM PEDESTAIS; CABOS E CONEXÕES PARA LIGAR TODO O SISTEMA INCLUINDO PARTE ELÉTRICA; 02 OPERADORES TÉCNICOS E 01 AUXILIAR TÉCNICO. INCLUINDO TRANSPORTE, MONTAGEM E DESMONTAGEM. EXCLUSIVO PARA O FESTIVAL DE PRAIA/2026

26/2026	27/04/2026	27/06/2026	19	L. H. M. S. RIBEIRO SOM E ILUMINACAO LTDA	4,000	23500,0000	94000,00
26/2026	27/04/2026	27/06/2026	19	WANDERSON MORONA DE SOUZA	4,000	27025,0000	108100,00
26/2026	27/04/2026	27/06/2026	19	R C FERREIRA & CIA LTDA	4,000	24322,5000	97290,00





ESTADO DE RONDÔNIA
PREFEITURA MUNICIPAL DE COSTA MARQUES
SUPERINTENDÊNCIA MUNICIPAL DE LICITAÇÕES – SUPEL

Preço Médio -
-> 24949,1667 99796,67

Material: LOCAÇÃO DE EQUIPAMENTOS DE SONORIZAÇÃO PA PARA EVENTOS DE PEQUENO PORTE, SONORIZAÇÃO DE PEQUENO PORTE: 08 CAIXAS LINE ARRAY "GRAVE/MÉDIO/AGUDO" (3 VIAS COM POTÊNCIA DE 1.750 RMS CADA); 04 CAIXAS DE SUBGRAVES (36 FALANTES, 18 POLEGADAS COM 800W RMS CADA); AMPLIFICADORES COMPATÍVEL COM O SISTEMA; 01 MICROFONE SEM FIO PARA VOZ, COM FREQUÊNCIA DE TRABALHO SELECIONÁVEL E FAIXA DE OPERAÇÃO UHF; 04 MICROFONES PARA USO DIVERSOS COM PEDESTAIS; 01 NOTEBOOK; 01 CONSOLE DIGITAL COM NO MÍNIMO 24 CANAIS CONTENDO 04 BANDAS DE EQUALIZAÇÃO, 04 VIAS DE SAÍDA PARA MONITOR; 02 MONITORES DE CHÃO COM NO MÍNIMO 300W RMS CADA E AMPLIFICADOR COMPATÍVEL COM OS MONITORES; CABOS E CONEXÕES PARA LIGAR TODO O SISTEMA INCLUINDO PARTE ELÉTRICA, 01 OPERADOR TÉCNICO. INCLUINDO TRANSPORTE, MONTAGEM E DESMONTAGEM.

26/2026	27/04/2026	27/06/2026	20	L. H. M. S. RIBEIRO SOM E ILUMINACAO LTDA	20,000	9800,0000	196000,00
26/2026	27/04/2026	27/06/2026	20	WANDERSON MORONA DE SOUZA	20,000	11270,0000	225400,00
26/2026	27/04/2026	27/06/2026	20	R C FERREIRA & CIA LTDA	20,000	10143,0000	202860,00

Preço Médio -
-> 10404,3333 208086,67

Material: LOCAÇÃO DE ESTRUTURA DESMONTÁVEL EM AÇO DE PALCO DE MÉDIO/GRANDE PORTE, PALCO 12 X 08 COM ILUMINAÇÃO: PARA EVENTOS DE MÉDIO/GRANDE PORTE COM AS SEGUINTES ESPECIFICAÇÕES: ESTRUTURA DE COLUNAS E TETO TODA DE Q-30 LINHA P EM ALUMÍNIO MEDINDO 12 METROS DE LARGURA E 08 METROS DE FUNDO COM PÉ DIREITO DE 10 METROS DE ALTURA; 2 METROS NAS LATERAIS COM COLUNAS PARA ASA DE P.A. COBERTURA DE DUAS AGUAS EM LONA BRANCA TENSIONADA ANTECHAMAS. PISO DE 2 METROS DE ALTURA EM COMPENSADO NAVAL DE 25 MM ANTE DERRAPANTE. FECHAMENTO NAS LATERAIS E FUNDO DE SOMBRILO PRETO. GUARDA CORPO DE 1.20 DE ALTURA EM VOLTA DO PISO. UMA ÁREA DE SERVIÇO 4X4. ESCADA DE ACESSO COM DEGRAUS ANTE DERRAPANTE DE 1.20 DE LARGURA COM CORRIMÃO NAS LATERAIS. UM HOUSEMIX 3X3 EM 2 ANDARES COM 5 METROS DE ALTURA PARA MESA DE SOM DO P.A. E POSICIONAMENTO DE CANHÃO SEGUIDOR. ILUMINAÇÃO: 08 MUVINGS BEM 200 5R; 12 REFLETORES ELIPSOS 750 WATTS CADA COM ÍRIS; 02 CANHÕES SEGUIDOR 1500 WATTS CADA; 04 STROBOSATÔMIC 3000 WATTS CADA; 04 REFLETORES MIMIBRUT DE 6 LÂMPADAS; 16 PAR LED 3 WATTS RGB. 32 PAR 64 FOCO 5. 1 RACK DIMERS 12 CANAIS DMX 4000 WATTS POR CANAL; 01 MESA DE ILUMINAÇÃO DIGITAL DMX 2048; 02 MAQUINAS DE FUMAÇA 3000 WATTS CADA COM VENTILADOR; 1 GRIDE 08X06 COM 6 METROS DE ALTURA EM Q30 COM TRAVE NO MEIO PARA MONTAGEM DA ILUMINAÇÃO. PARA GRANDES EVENTOS, INCLUINDO TRANSPORTE, MONTAGEM E DESMONTAGEM.

26/2026	27/04/2026	27/06/2026	21	L. H. M. S. RIBEIRO SOM E ILUMINACAO LTDA	17,000	13000,0000	221000,00
26/2026	27/04/2026	27/06/2026	21	WANDERSON MORONA DE SOUZA	17,000	14950,0000	254150,00
26/2026	27/04/2026	27/06/2026	21	R C FERREIRA & CIA LTDA	17,000	13455,0000	228735,00

Preço Médio -
-> 13801,6667 234628,33

Material: LOCAÇÃO DE ESTRUTURA DESMONTÁVEL EM AÇO DE PALCO DE MÉDIO/GRANDE PORTE, PALCO 12 X 08 COM ILUMINAÇÃO: PARA EVENTOS DE MÉDIO/GRANDE PORTE COM AS SEGUINTES ESPECIFICAÇÕES: ESTRUTURA DE COLUNAS E TETO TODA DE Q-30 LINHA P EM ALUMÍNIO MEDINDO 14 METROS DE LARGURA E 12 METROS DE FUNDO COM PÉ DIREITO DE 10 METROS DE ALTURA; 2 METROS NAS LATERAIS COM COLUNAS PARA ASA DE P.A. COBERTURA DE DUAS AGUAS EM LONA BRANCA TENSIONADA ANTECHAMAS. PISO DE 2 METROS DE ALTURA EM COMPENSADO NAVAL DE 25 MM ANTE DERRAPANTE. FECHAMENTO NAS LATERAIS E FUNDO DE SOMBRILO PRETO. GUARDA CORPO DE 1.20 DE ALTURA EM VOLTA DO PISO. UMA ÁREA DE SERVIÇO 4X4. ESCADA DE ACESSO COM DEGRAUS ANTE DERRAPANTE DE 1.20 DE LARGURA COM CORRIMÃO NAS LATERAIS. UM HOUSEMIX 3X3 EM 2 ANDARES COM 5 METROS DE ALTURA PARA MESA DE SOM DO P.A. E POSICIONAMENTO DE CANHÃO SEGUIDOR. ILUMINAÇÃO: 08 MUVINGS BEM 200 5R; 12 REFLETORES ELIPSOS 750 WATTS CADA COM ÍRIS; 02 CANHÕES SEGUIDOR 1500 WATTS CADA; 04 STROBOSATÔMIC 3000 WATTS CADA; 04 REFLETORES MIMIBRUT DE 6 LÂMPADAS; 16 PAR LED 3 WATTS RGB. 32 PAR 64 FOCO 5. 1 RACK DIMERS 12 CANAIS DMX 4000 WATTS POR CANAL; 01 MESA DE ILUMINAÇÃO DIGITAL DMX 2048; 02 MAQUINAS DE FUMAÇA 3000 WATTS CADA COM VENTILADOR; 1 GRIDE 08X06 COM 6 METROS DE ALTURA EM Q30 COM TRAVE NO MEIO PARA MONTAGEM DA ILUMINAÇÃO. PARA GRANDES EVENTOS, INCLUINDO TRANSPORTE, MONTAGEM E DESMONTAGEM. EXCLUSIVO PARA O FESTIVAL DE PRAIA/2026

26/2026	27/04/2026	27/06/2026	22	L. H. M. S. RIBEIRO SOM E ILUMINACAO LTDA	4,000	12500,0000	50000,00
26/2026	27/04/2026	27/06/2026	22	WANDERSON MORONA DE SOUZA	4,000	14375,0000	57500,00





ESTADO DE RONDÔNIA
PREFEITURA MUNICIPAL DE COSTA MARQUES
SUPERINTENDÊNCIA MUNICIPAL DE LICITAÇÕES – SUPEL

26/2026	27/04/2026	27/06/2026	22	R C FERREIRA & CIA LTDA	4,000	12937,5000	51750,00
---------	------------	------------	----	-------------------------	-------	------------	----------

Preço Médio -		
->	13270,8333	53083,33

Material: LOCAÇÃO DE ESTRUTURA DESMONTÁVEL EM AÇO DE PALCO DE PEQUENO PORTE, PALCO 08 X 06 COM ILUMINACAO DE PEQUENO PORTE MONTAGEM DE PALCO 08 X 06 COM ILUMINACAO: PARA EVENTOS DE PEQUENO PORTE COM AS SEGUINTEES ESPECIFICAÇÕES: ESTRUTURA DE COLUNAS E DE TETO TODA DE Q-30 LINHA P EM ALUMINIO MEDINDO 8 METROS DE LARGURA E 06 METROS DE FUNDO, COM PÉ DIREITO DE 07 METROS DE ALTURA E 01 METRO DE ASA PARA CADA LATERAL PARA MONTAGEM DE P.A. COBERTURA DE DUAS ÁGUAS COM LONA TENSIONADA BRANCO GELO ANTE CHAMAS, PISO DE 1,20 DE ALTURA EM COMPENSADO NAVAL DE 25MM ANTE DERRAPANTE, GUARDA CORPO DE 1.20 DE ALTURA EM VOLTA DO PISO, FECHAMENTO NAS LATERAIS E FUNDO COM SOMBRILO PRETO, ESCADA DE ACESSO COM DEGRAUS ANTE DERRAPANTE DE 1.20 DE LARGURA COM CORRIMÃO NAS LATERAIS, ILUMINAÇÃO: 08 PARES LED 3 WATTS RGB; 4 MUVINGS BEAN 200 5R. 2 REFLETORES MIMIBRUTS 4 LÂMPADAS CADA. 1 RACK DIMER DMX 12 CANAIS 4000 WATTS POR CANAL; 1 MESA CONTROLADORA DMX 512 40 CANAIS; 1 MÁQUINA DE FUMAÇA 1500 WATTS COM VENTILADOR. PARA PEQUENOS EVENTOS, INCLUINDO TRANSPORTE, MONTAGEM E DESMONTAGEM.

26/2026	27/04/2026	27/06/2026	23	L. H. M. S. RIBEIRO SOM E ILUMINACAO LTDA	10,000	8500,0000	85000,00
---------	------------	------------	----	---	--------	-----------	----------

26/2026	27/04/2026	27/06/2026	23	WANDERSON MORONA DE SOUZA	10,000	9775,0000	97750,00
---------	------------	------------	----	---------------------------	--------	-----------	----------

26/2026	27/04/2026	27/06/2026	23	R C FERREIRA & CIA LTDA	10,000	8797,5000	87975,00
---------	------------	------------	----	-------------------------	--------	-----------	----------

Preço Médio -		
->	9024,1667	90241,67

Material: LOCAÇÃO DE PAINEL DE LED, TELÃO LED/ PAINEL: 01 PAINEL DE LED, SENDO OBRIGATORIAMENTE UM DOS MODELOS: P06, P08 OU P10, MEDINDO 4X2 METROS, OU SEJA, 04 METROS DE LARGURA POR 02 METROS DE ALTURA. O PAINEL DEVE TER SUA PLACA PROCESSADORA LIGADA SIMULTANEAMENTE, COM 01 CAMERA FILMADORA DIGITAL FULLHD; DVD; NOTEBOOK; COM MESA DE CORTE E COM PROFISSIONAIS DA ÁREA PARA OPERAR TANTO A CÂMERA QUANTO A MESA DE CORTE. SERÁ DE RESPONSABILIDADE DA EMPRESA CONTRATADA A DOCUMENTAÇÃO ASSINADA PELO PROFISSIONAL RESPONSÁVEL DE ACORDO COM A LEGISLAÇÃO VIGENTE – ART E TAXA DO CREA PAGA E DEMAIS AUTORIZAÇÕES E DISPOSITIVOS LEGAIS, QUANDO FOR O CASO, CONFORME A LEGISLAÇÃO, INCLUINDO TRANSPORTE, MONTAGEM E DESMONTAGEM.

26/2026	27/04/2026	27/06/2026	24	L. H. M. S. RIBEIRO SOM E ILUMINACAO LTDA	12,000	5500,0000	66000,00
---------	------------	------------	----	---	--------	-----------	----------

26/2026	27/04/2026	27/06/2026	24	WANDERSON MORONA DE SOUZA	12,000	6325,0000	75900,00
---------	------------	------------	----	---------------------------	--------	-----------	----------

26/2026	27/04/2026	27/06/2026	24	R C FERREIRA & CIA LTDA	12,000	5692,5000	68310,00
---------	------------	------------	----	-------------------------	--------	-----------	----------

Preço Médio -		
->	5839,1667	70070,00

Material: LOCAÇÃO DE PAINEL DE LED, TELÃO LED/ PAINEL: 01 PAINEL DE LED, SENDO OBRIGATORIAMENTE UM DOS MODELOS: P06, P08 OU P10, MEDINDO 4X2 METROS, OU SEJA, 04 METROS DE LARGURA POR 02 METROS DE ALTURA. O PAINEL DEVE TER SUA PLACA PROCESSADORA LIGADA SIMULTANEAMENTE, COM 01 CAMERA FILMADORA DIGITAL FULLHD; DVD; NOTEBOOK; COM MESA DE CORTE E COM PROFISSIONAIS DA ÁREA PARA OPERAR TANTO A CÂMERA QUANTO A MESA DE CORTE. SERÁ DE RESPONSABILIDADE DA EMPRESA CONTRATADA A DOCUMENTAÇÃO ASSINADA PELO PROFISSIONAL RESPONSÁVEL DE ACORDO COM A LEGISLAÇÃO VIGENTE – ART E TAXA DO CREA PAGA E DEMAIS AUTORIZAÇÕES E DISPOSITIVOS LEGAIS, QUANDO FOR O CASO, CONFORME A LEGISLAÇÃO, INCLUINDO TRANSPORTE, MONTAGEM E DESMONTAGEM. EXCLUSIVO PARA O FESTIVAL DE PRAIA/2026

26/2026	27/04/2026	27/06/2026	25	L. H. M. S. RIBEIRO SOM E ILUMINACAO LTDA	4,000	5000,0000	20000,00
---------	------------	------------	----	---	-------	-----------	----------

26/2026	27/04/2026	27/06/2026	25	WANDERSON MORONA DE SOUZA	4,000	5750,0000	23000,00
---------	------------	------------	----	---------------------------	-------	-----------	----------

26/2026	27/04/2026	27/06/2026	25	R C FERREIRA & CIA LTDA	4,000	5175,0000	20700,00
---------	------------	------------	----	-------------------------	-------	-----------	----------





ESTADO DE RONDÔNIA
PREFEITURA MUNICIPAL DE COSTA MARQUES
SUPERINTENDÊNCIA MUNICIPAL DE LICITAÇÕES – SUPEL

Preço Médio -
-> 5308,3333 21233,33

Material: LOCAÇÃO DE PASSARELA DESMONTÁVEL EM FORMATO DE T, EM ESTRUTURA METÁLICA, PASSARELA: FORMATO EM T, DE ENCAIXE PERFEITO EM ESTRUTURA TUBULAR METÁLICA, CONFECCIONADO COM TUBOS DE AÇO COSTURADO COM REFORÇO CENTRAL, MEDINDO 7MX 6M X 3M LARG. X 0,50 ATE 1,20M ALT. ESCADA: ESCADA TRASEIRA, LATERAL OU FRONTAL, DE NO MÍNIMO 1,5M DE LARGURA EM ESTRUTURA METÁLICA COM ACABAMENTO EMBORRACHADO OU ACARPETADO NA COR CINZA OU PRETA, ANTI CHAMAS COM CORRIMÃO NAS DUAS LATERAIS, CONFORME NORMAS DA ABNT. PISO CHAPEADO E REVESTIDO COM MATERIAL ANTI DERRAPANTE COMO CARPETE (CINZA OU PRETO) OU PISO EMBORRACHADO E SAIA EM TNT PRETO, GRAMATURA 100, ANTI CHAMAS. INCLUINDO TRANSPORTE, MONTAGEM E DESMONTAGEM.

26/2026	27/04/2026	27/06/2026	26	L. H. M. S. RIBEIRO SOM E ILUMINACAO LTDA	6,000	10000,0000	60000,00
26/2026	27/04/2026	27/06/2026	26	WANDERSON MORONA DE SOUZA	6,000	11500,0000	69000,00
26/2026	27/04/2026	27/06/2026	26	R C FERREIRA & CIA LTDA	6,000	10350,0000	62100,00

Preço Médio -
-> 10616,6667 63700,00

Material: LOCAÇÃO DE PASSARELA DESMONTÁVEL EM FORMATO DE T, EM ESTRUTURA METÁLICA, PASSARELA: FORMATO EM T, DE ENCAIXE PERFEITO EM ESTRUTURA TUBULAR METÁLICA, CONFECCIONADO COM TUBOS DE AÇO COSTURADO COM REFORÇO CENTRAL, MEDINDO 7MX 6M X 3M LARG. X 0,50 ATE 1,20M ALT. ESCADA: ESCADA TRASEIRA, LATERAL OU FRONTAL, DE NO MÍNIMO 1,5M DE LARGURA EM ESTRUTURA METÁLICA COM ACABAMENTO EMBORRACHADO OU ACARPETADO NA COR CINZA OU PRETA, ANTI CHAMAS COM CORRIMÃO NAS DUAS LATERAIS, CONFORME NORMAS DA ABNT. PISO CHAPEADO E REVESTIDO COM MATERIAL ANTI DERRAPANTE COMO CARPETE (CINZA OU PRETO) OU PISO EMBORRACHADO E SAIA EM TNT PRETO, GRAMATURA 100, ANTI CHAMAS. INCLUINDO TRANSPORTE, MONTAGEM E DESMONTAGEM. EXCLUSIVO PARA O FESTIVAL DE PRAIA/2026

26/2026	27/04/2026	27/06/2026	27	L. H. M. S. RIBEIRO SOM E ILUMINACAO LTDA	4,000	10000,0000	40000,00
26/2026	27/04/2026	27/06/2026	27	WANDERSON MORONA DE SOUZA	4,000	11500,0000	46000,00
26/2026	27/04/2026	27/06/2026	27	R C FERREIRA & CIA LTDA	4,000	10350,0000	41400,00

Preço Médio -
-> 10616,6667 42466,67

Material: LOCAÇÃO DE SISTEMA DE ILUMINAÇÃO PROFISSIONAL, ILUMINAÇÃO PARA EVENTO DE MÉDIO/GRANDE PORTE: 24 - REFLETORES PAR 64 FOCO 5, 24 - REFLETORES PAR LED RGBW; 16- ACL (PAR 56 FOCO 1) 07- ELIPSOIDAL COMPLETO; 10- SET LIGHT; 04- MINIBRUTE DE 6 LÂMPADAS CADA; 02- MÁQUINA DE FUMAÇA DE 1500W COM VENTILADOR; 04 - MOVING BEAM 200, 04 - MOVING BEAM 300, 04 - STROBO 3000, 24 - CANAIS DE DIMMER. (DMX 512); 01- NO MÍNIMO 1 SPLITER DE 4 OU 8 CANAIS; 01- MESA REGIA OU AVOLITE PEARL 2004; INCLUSO O CABEAMENTO NECESSÁRIO, LÍQUIDO PARA AS MÁQUINAS DE FUMAÇA DE BOA QUALIDADE E NEUTRO. 01 CANHÃO SEGUIDOR, ESCADA PARA AFINAÇÃO, COM ESTRUTURA PARA FIXAÇÃO DA ILUMINAÇÃO, ATENDENDO AO RIDER TÉCNICO DE TODOS OS ARTISTAS QUE SE APRESENTEM DURANTE O EVENTO.. INCLUINDO TRANSPORTE, MONTAGEM E DESMONTAGEM.

26/2026	27/04/2026	27/06/2026	28	L. H. M. S. RIBEIRO SOM E ILUMINACAO LTDA	18,000	9500,0000	171000,00
26/2026	27/04/2026	27/06/2026	28	WANDERSON MORONA DE SOUZA	18,000	10925,0000	196650,00
26/2026	27/04/2026	27/06/2026	28	R C FERREIRA & CIA LTDA	18,000	9832,5000	176985,00

Preço Médio -
-> 10085,8333 181545,00

Material: LOCAÇÃO DE SISTEMA DE ILUMINAÇÃO PROFISSIONAL, ILUMINAÇÃO PARA EVENTO DE MÉDIO/GRANDE PORTE: 24 - REFLETORES PAR 64 FOCO 5, 24 - REFLETORES PAR LED RGBW; 16- ACL (PAR 56 FOCO 1) 07- ELIPSOIDAL COMPLETO; 10- SET LIGHT; 04- MINIBRUTE DE 6 LÂMPADAS CADA; 02- MÁQUINA DE FUMAÇA DE 1500W COM VENTILADOR; 04 - MOVING BEAM 200, 04 - MOVING BEAM





ESTADO DE RONDÔNIA
PREFEITURA MUNICIPAL DE COSTA MARQUES
SUPERINTENDÊNCIA MUNICIPAL DE LICITAÇÕES – SUPEL

300, 04 - STROBO 3000, 24 - CANAIS DE DIMMER. (DMX 512); 01- NO MÍNIMO 1 SPLITER DE 4 OU 8 CANAIS; 01- MESA REGIA OU AVOLITE PEARL, 2004; INCLUSO O CABEAMENTO NECESSÁRIO, LÍQUIDO PARA AS MÁQUINAS DE FUMAÇA DE BOA QUALIDADE E NEUTRO. 01 CANHÃO SEGUIDOR, ESCADA PARA AFINAÇÃO, COM ESTRUTURA PARA FIXAÇÃO DA ILUMINAÇÃO, ATENDENDO AO RIDER TÉCNICO DE TODOS OS ARTISTAS QUE SE APRESENTAM DURANTE O EVENTO.. INCLUINDO TRANSPORTE, MONTAGEM E DESMONTAGEM. EXCLUSIVO PARA O FESTIVAL DE PRAIA/2026

26/2026	27/04/2026	27/06/2026	29	L. H. M. S. RIBEIRO SOM E ILUMINACAO LTDA	4,000	8500,0000	34000,00
26/2026	27/04/2026	27/06/2026	29	WANDERSON MORONA DE SOUZA	4,000	9775,0000	39100,00
26/2026	27/04/2026	27/06/2026	29	R C FERREIRA & CIA LTDA	4,000	8797,5000	35190,00
Preço Médio ->						9024,1667	36096,67

Material: LOCAÇÃO DE TENDA TIPO CAMARIM EM ESTRUTURA METÁLICA COM COBERTURA METÁLICA, DE 5X5MT, CAMARIM EM OCTANORM, COM FECHAMENTO EM PAINEL TS BRANCO, TETO EM PERGOLADO, COM NO MÍNIMO UMA PORTA COM TRANCA E CHAVE, CLIMATIZADO COM AR CONDICIONADO TIPO SPLIT, COM COBERTURA ESPECIAL ESTRUTURADA E LONAS BRANCAS NO FORMATO DUAS ÁGUAS, COM PISO ESTRUTURADO E PLACAS DE MADEIRA MODULADAS DE 1,25X1,25M, COM ALTURA DE 0,20M EM RELAÇÃO AO SOLO, COM FORRAÇÃO EM CARPETE, APLICADO SOBRE O PISO COM FITA DUPLA FACE. MOBILIÁRIO SENDO: 01 CONJUNTO DE SOFÁ, 02 MESAS E 08 CADEIRAS, 01 COOLER TÉRMICO, 01 ESPELHO DE CORPO INTEIRO E 02 ARARAS.OBS.: CADA CAMARIM CONTÉM 1 BANHEIRO QUÍMICO COM PIA, FABRICADOS EM POLIETILENO DE ALTA DENSIDADE, RESISTENTE E TOTALMENTE LAVÁVEL, COM COBERTURA TRANSLÚCIDA, INCLINADA, COM CAVALETES PARA IMPEDIR A ENTRADA DA CHUVA. PORTA COM 180º DE ABERTURA, COM MOLA INTERNA (DE ALTA RESISTÊNCIA) QUE A MANTENHA FECHADA; VENTILAÇÃO INTERNA ATRAVÉS DE TELAS, ESPAÇO INTERNO MÍNIMO DE 2,4 METROS CÚBICOS. TRANCA EMBUTIDA RESISTENTE A VIOLAÇÃO COM INDICAÇÃO "LIVRE/OCUPADO". CAIXA DE DEJETOS COM ASSENTO, SUPORTE PARA PAPEL HIGIÊNICO, PONTOS DE LUZ, PISO ANTIDERRAPANTE INCLUINDO TRANSPORTE, MONTAGEM E DESMONTAGEM.

26/2026	27/04/2026	27/06/2026	30	L. H. M. S. RIBEIRO SOM E ILUMINACAO LTDA	10,000	8000,0000	80000,00
26/2026	27/04/2026	27/06/2026	30	WANDERSON MORONA DE SOUZA	10,000	9200,0000	92000,00
26/2026	27/04/2026	27/06/2026	30	R C FERREIRA & CIA LTDA	10,000	8280,0000	82800,00
Preço Médio ->						8493,3333	84933,33

Material: LOCAÇÃO DE TENDA TIPO CAMARIM EM ESTRUTURA METÁLICA COM COBERTURA METÁLICA, DE 5X5MT, CAMARIM EM OCTANORM, COM FECHAMENTO EM PAINEL TS BRANCO, TETO EM PERGOLADO, COM NO MÍNIMO UMA PORTA COM TRANCA E CHAVE, CLIMATIZADO COM AR CONDICIONADO TIPO SPLIT, COM COBERTURA ESPECIAL ESTRUTURADA E LONAS BRANCAS NO FORMATO DUAS ÁGUAS, COM PISO ESTRUTURADO E PLACAS DE MADEIRA MODULADAS DE 1,25X1,25M, COM ALTURA DE 0,20M EM RELAÇÃO AO SOLO, COM FORRAÇÃO EM CARPETE, APLICADO SOBRE O PISO COM FITA DUPLA FACE. MOBILIÁRIO SENDO: 01 CONJUNTO DE SOFÁ, 02 MESAS E 08 CADEIRAS, 01 COOLER TÉRMICO, 01 ESPELHO DE CORPO INTEIRO E 02 ARARAS.OBS.: CADA CAMARIM CONTÉM 1 BANHEIRO QUÍMICO COM PIA, FABRICADOS EM POLIETILENO DE ALTA DENSIDADE, RESISTENTE E TOTALMENTE LAVÁVEL, COM COBERTURA TRANSLÚCIDA, INCLINADA, COM CAVALETES PARA IMPEDIR A ENTRADA DA CHUVA. PORTA COM 180º DE ABERTURA, COM MOLA INTERNA (DE ALTA RESISTÊNCIA) QUE A MANTENHA FECHADA; VENTILAÇÃO INTERNA ATRAVÉS DE TELAS, ESPAÇO INTERNO MÍNIMO DE 2,4 METROS CÚBICOS. TRANCA EMBUTIDA RESISTENTE A VIOLAÇÃO COM INDICAÇÃO "LIVRE/OCUPADO". CAIXA DE DEJETOS COM ASSENTO, SUPORTE PARA PAPEL HIGIÊNICO, PONTOS DE LUZ, PISO ANTIDERRAPANTE INCLUINDO TRANSPORTE, MONTAGEM E DESMONTAGEM. EXCLUSIVO PARA O FESTIVAL DE PRAIA/2026

26/2026	27/04/2026	27/06/2026	31	L. H. M. S. RIBEIRO SOM E ILUMINACAO LTDA	4,000	8500,0000	34000,00
26/2026	27/04/2026	27/06/2026	31	WANDERSON MORONA DE SOUZA	4,000	9775,0000	39100,00
26/2026	27/04/2026	27/06/2026	31	R C FERREIRA & CIA LTDA	4,000	8797,5000	35190,00
Preço Médio ->						9024,1667	36096,67





ESTADO DE RONDÔNIA
PREFEITURA MUNICIPAL DE COSTA MARQUES
SUPERINTENDÊNCIA MUNICIPAL DE LICITAÇÕES – SUPEL

Material: LOCAÇÃO DE TENDAS EM ESTRUTURA METÁLICA COM COBERTURA METÁLICA, DE 10X10MT, NA COR BRANCA, MEDINDO 10X10, MODELO PIRAMIDAL OU CHAPÉU DE BRUXA COM CALHAS, DEVEM SER ESTAQUEADAS E COM SUAS AMARRAÇÕES EM CABO DE AÇO, SENDO DE RESPONSABILIDADE DA EMPRESA CONTRATADA A DOCUMENTAÇÃO ASSINADA POR ENGENHEIRO; ART MECÂNICA; ART ELÉTRICA; TAXA DO CREA PAGA COM A DEVIDA VISTORIA DO CORPO DE BOMBEIRO. SENDO QUE TODAS AS DESPESAS RELATIVAS AO TRANSPORTE, ALIMENTAÇÃO, ESTADIA, OPERAÇÃO, MONTAGEM, DESMONTAGEM E SEGURANÇA SERÃO POR CONTA DA EMPRESA CONTRATADA. E DEVERÃO SER MONTADOS CONFORME LAYOUT FORNECIDO PELA EQUIPE DA SECRETARIA. EXCLUSIVO PARA O FESTIVAL DE PRAIA/2026

26/2026	27/04/2026	27/06/2026	32	L. H. M. S. RIBEIRO SOM E ILUMINACAO LTDA	8,000	3000,0000	24000,00
26/2026	27/04/2026	27/06/2026	32	WANDERSON MORONA DE SOUZA	8,000	3450,0000	27600,00
26/2026	27/04/2026	27/06/2026	32	R C FERREIRA & CIA LTDA	8,000	3105,0000	24840,00

**Preço Médio -
->** **3185,0000** **25480,00**

Material: LOCAÇÃO DE TENDAS EM ESTRUTURA METÁLICA COM COBERTURA METÁLICA, DE 10X10MT, NA COR BRANCA, MEDINDO 10X10, MODELO PIRAMIDAL OU CHAPÉU DE BRUXA COM CALHAS, DEVEM SER ESTAQUEADAS E COM SUAS AMARRAÇÕES EM CABO DE AÇO, SENDO DE RESPONSABILIDADE DA EMPRESA CONTRATADA A DOCUMENTAÇÃO ASSINADA POR ENGENHEIRO; ART MECÂNICA; ART ELÉTRICA; TAXA DO CREA PAGA COM A DEVIDA VISTORIA DO CORPO DE BOMBEIRO. SENDO QUE TODAS AS DESPESAS RELATIVAS AO TRANSPORTE, ALIMENTAÇÃO, ESTADIA, OPERAÇÃO, MONTAGEM, DESMONTAGEM E SEGURANÇA SERÃO POR CONTA DA EMPRESA CONTRATADA. E DEVERÃO SER MONTADOS CONFORME LAYOUT FORNECIDO PELA EQUIPE DA SECRETARIA..

26/2026	27/04/2026	27/06/2026	33	L. H. M. S. RIBEIRO SOM E ILUMINACAO LTDA	54,000	2900,0000	156600,00
26/2026	27/04/2026	27/06/2026	33	WANDERSON MORONA DE SOUZA	54,000	3335,0000	180090,00
26/2026	27/04/2026	27/06/2026	33	R C FERREIRA & CIA LTDA	54,000	3001,5000	162081,00

**Preço Médio -
->** **3078,8333** **166257,00**

Material: LOCAÇÃO DE TENDAS EM ESTRUTURA METÁLICA COM COBERTURA METÁLICA, DE 5X5MT, NA COR BRANCA, MODELO PIRAMIDAL OU CHAPÉU DE BRUXA COM CALHAS, DEVEM SER ESTAQUEADAS E COM SUAS AMARRAÇÕES EM CABO DE AÇO, SENDO DE RESPONSABILIDADE DA EMPRESA CONTRATADA A DOCUMENTAÇÃO ASSINADA POR ENGENHEIRO; ART MECÂNICA; ART ELÉTRICA; TAXA DO CREA PAGA COM A DEVIDA VISTORIA DO CORPO DE BOMBEIRO. SENDO QUE TODAS AS DESPESAS RELATIVAS AO TRANSPORTE, ALIMENTAÇÃO, ESTADIA, OPERAÇÃO, MONTAGEM, DESMONTAGEM E SEGURANÇA SERÃO POR CONTA DA EMPRESA CONTRATADA. E DEVERÃO SER MONTADOS CONFORME LAYOUT FORNECIDO PELA EQUIPE DA SECRETARIA. EXCLUSIVO PARA O FESTIVAL DE PRAIA/2026

26/2026	27/04/2026	27/06/2026	34	L. H. M. S. RIBEIRO SOM E ILUMINACAO LTDA	120,000	1000,0000	120000,00
26/2026	27/04/2026	27/06/2026	34	WANDERSON MORONA DE SOUZA	120,000	1150,0000	138000,00
26/2026	27/04/2026	27/06/2026	34	R C FERREIRA & CIA LTDA	120,000	1035,0000	124200,00

**Preço Médio -
->** **1061,6667** **127400,00**

Material: LOCAÇÃO DE TENDAS EM ESTRUTURA METÁLICA COM COBERTURA METÁLICA, DE 5X5MT, NA COR BRANCA, MODELO PIRAMIDAL OU CHAPÉU DE BRUXA COM CALHAS, DEVEM SER ESTAQUEADAS E COM SUAS AMARRAÇÕES EM CABO DE AÇO, SENDO DE RESPONSABILIDADE DA EMPRESA CONTRATADA A DOCUMENTAÇÃO ASSINADA POR ENGENHEIRO; ART MECÂNICA; ART ELÉTRICA; TAXA DO CREA PAGA COM A DEVIDA VISTORIA DO CORPO DE BOMBEIRO. SENDO QUE TODAS AS DESPESAS RELATIVAS AO TRANSPORTE, ALIMENTAÇÃO, ESTADIA, OPERAÇÃO, MONTAGEM, DESMONTAGEM E SEGURANÇA SERÃO POR CONTA DA EMPRESA CONTRATADA. E DEVERÃO SER MONTADOS CONFORME LAYOUT FORNECIDO PELA EQUIPE DA SECRETARIA..

26/2026	27/04/2026	27/06/2026	35	L. H. M. S. RIBEIRO SOM E ILUMINACAO LTDA	144,000	1000,0000	144000,00
---------	------------	------------	----	---	---------	-----------	-----------





ESTADO DE RONDÔNIA
PREFEITURA MUNICIPAL DE COSTA MARQUES
SUPERINTENDÊNCIA MUNICIPAL DE LICITAÇÕES – SUPEL

26/2026	27/04/2026	27/06/2026	35	WANDERSON MORONA DE SOUZA	144,000	1150,0000	165600,00
26/2026	27/04/2026	27/06/2026	35	R C FERREIRA & CIA LTDA	144,000	1035,0000	149040,00

Preço Médio -
-> 1061,6667 152880,00

VALOR
TOTAL 4,238,772.02

Protocolo: 3e65187e-44e0-4fab-bcf0-754812abfd6e Usuário:
kaique_sena Versão: 10 de 29/10/2025 17:44:48
Desenvolvedor: BETHA SISTEMAS - DIRETORIA DE PRODUTOS
Sistema: Compras

SUPEL
SUPERINTENDÊNCIA MUNICIPAL DE LICITAÇÕES





ESTADO DE RONDÔNIA
PREFEITURA MUNICIPAL DE COSTA MARQUES
SUPERINTENDÊNCIA MUNICIPAL DE LICITAÇÕES – SUPEL

SUPEL
SUPERINTENDÊNCIA MUNICIPAL DE LICITAÇÕES



Av. Chianca, nº 1381, Centro, Costa Marques – RO, CEP. 76.937-000





ESTADO DE RONDÔNIA
PREFEITURA MUNICIPAL DE COSTA MARQUES
SUPERINTENDÊNCIA MUNICIPAL DE LICITAÇÕES – SUPEL

SUPEL
SUPERINTENDÊNCIA MUNICIPAL DE LICITAÇÕES



Av. Chianca, nº 1381, Centro, Costa Marques – RO, CEP. 76.937-000





ESTADO DE RONDÔNIA
PREFEITURA MUNICIPAL DE COSTA MARQUES
SUPERINTENDÊNCIA MUNICIPAL DE LICITAÇÕES – SUPEL

SUPEL
SUPERINTENDÊNCIA MUNICIPAL DE LICITAÇÕES



Av. Chianca, nº 1381, Centro, Costa Marques – RO, CEP. 76.937-000





ESTADO DE RONDÔNIA
PREFEITURA MUNICIPAL DE COSTA MARQUES
SUPERINTENDÊNCIA MUNICIPAL DE LICITAÇÕES – SUPEL

SUPEL
SUPERINTENDÊNCIA MUNICIPAL DE LICITAÇÕES



Av. Chianca, nº 1381, Centro, Costa Marques – RO, CEP. 76.937-000





PREFEITURA DE COSTA MARQUES - RO

AV. CHIANCA, 1.381 - CENTRO - COSTA MARQUES / RO - CEP: 76.937-000

CNPJ: 04.100.020/0001-95

Assinaturas do Documento



Documento Assinado Eletronicamente por **ORLANDO NASCIMENTO GOMES**, CPF: 685.47*. **2- *4 em **30/04/2026 10:14:25**, Cód. Autenticidade da Assinatura: **10E1.2K14.125X.2268.3323**, com fundamento na Lei Nº 14.063, de 23 de Setembro de 2020.



Documento Assinado Eletronicamente por **AGENILTO DOS SANTOS FILHO**, CPF: 961.85*. **2- *2 em **29/04/2026 13:18:39**, Cód. Autenticidade da Assinatura: **13H0.4V18.3392.Z61Z.3611**, com fundamento na Lei Nº 14.063, de 23 de Setembro de 2020.



Documento Assinado Eletronicamente por **FRANCISCO KAIQUE SENA BEZERRA VELOSO - GERENTE DE PESQUISA E FORMAÇÃO DE PREÇOS**, CPF: 016.76*. **2- *2 em **29/04/2026 13:17:13**, Cód. Autenticidade da Assinatura: **1361.OX17.2139.U15U.1081**, com fundamento na Lei Nº 14.063, de 23 de Setembro de 2020.



Documento Assinado Eletronicamente por **ROSANGELA JACINTHO DE LIMA**, CPF: 457.15*. **2- *5 em **29/04/2026 12:54:51**, Cód. Autenticidade da Assinatura: **12V5.0854.3514.X03Z.2824**, com fundamento na Lei Nº 14.063, de 23 de Setembro de 2020.



Documento Assinado Eletronicamente por **WELCKLEN SILVA DE JESUS - SEC. MUN. DE SAUDE**, CPF: 008.66*. **2- *0 em **29/04/2026 12:04:41**, Cód. Autenticidade da Assinatura: **12E6.7U04.441V.H329.8382**, com fundamento na Lei Nº 14.063, de 23 de Setembro de 2020.



Documento Assinado Eletronicamente por **JEFERSON LUCAS GUSMÃO SOBREIRA**, CPF: 052.73*. **2- *0 em **29/04/2026 11:56:54**, Cód. Autenticidade da Assinatura: **1185.8456.0546.U54K.0847**, com fundamento na Lei Nº 14.063, de 23 de Setembro de 2020.



Documento Assinado Eletronicamente por **EDSON VITOR ASSUNÇÃO BARBOSA**, CPF: 050.14*. **2- *0 em **29/04/2026 11:56:40**, Cód. Autenticidade da Assinatura: **1136.2356.1392.E44H.1067**, com fundamento na Lei Nº 14.063, de 23 de Setembro de 2020.



Informações do Documento

ID do Documento: **1.53C.F09** - Tipo de Documento: **TERMO DE REFERÊNCIA**.

Elaborado por **EDSON VITOR ASSUNÇÃO BARBOSA**, CPF: 050.14*. **2- *0, em **29/04/2026 - 11:56:40**

Código de Autenticidade deste Documento: 1172.2W56.239E.418H.4533

A autenticidade do documento pode ser conferida no site:

<https://athus.costamarques.ro.gov.br/verdocumento>

